京城日報

二十三日夕刊

發行所 京城太平通一丁目 合資會社京城日報社
發行兼編輯人 泥谷良次郎
印刷人 小川三之介

政局の落着點

京城日報

吾人は今日まで屡次、政局兆に斷乎政機の安定を要する所以を力說し、來る特別帝國議會をして、斷じて動搖裡に開會せしめざらんことを熱求しつゝあるのであるが、選擧に於て、最も公平に且つ極めて自然に行はれた總選擧の結果、所謂護憲三派が多數を制することゝなり、大勢は既に決して居る譯である。而して其後の形勢は、大勢の如實を一層と明瞭になしつゝあるのである。

總選擧の結果判明と同時に、政局の大勢も亦既に決し、その落着の示現されつゝあるに關らず、ソレは成程總選擧に於て護憲派は、勝利を保つたのだが、その總選擧の後に於て、依然としてこの護憲派の協調が、果して鞏固を加へていくものか如何かの點である。

尤も斯かる疑惧の念をして懷かしむるも穴勝ちに無理でもない、すなはち、少しく反覆詳言すると今次の總選擧で護憲三派が絶對的多數を獲ち得たのは、現在内閣の組閣形式に對する護憲が大目的の爲めであつて、決してその政策上から一致した譯ではないから護憲三派に政敵が瓦解するとしても、果して能く一致吻合する政綱政策の下に協調を保持することが出來るかどうか、例へば憲政會は、普選斷行を主張するところだが、政友會は必らずしもこれに同ぜず、又地租委讓問題でも三派の間に夫れ〳〵意見の相違を來して居る。假りに普選案に就ては政友會が讓歩し、地租委讓は、既に依る財政計畫の立直しを必要とする場合之を後日に讓るとしても尚且つ政友會は、多年積極政策を標榜して鐵道の敷設、その他の地方問題を公約して擴張に努め來り、又憲政會は、之れに對し現内閣以來の積極政策を攻擊し來つたのである、如上の外外交問題に關しても決して、三派間に一致の見解が出來て居ないから、政局の收拾は極めて至難であると云ふことに歸せらるゝのである。

しかしながら、茲に歸つて觀ると、三派が根據の理由をモツー歩み込んで檢討するならば、既に内閣倒壞をのみを以て足れりとするものではなく、眞個健全なる政黨政治の確立と云ふことが、三派の大眼目であり同時に骨子であるのである。右に關しては三派共に十分の協調を遂げ十分の決心を有して居るのであれ、この際に於て、各派が互讓の精神と大なる犧牲とを拂はねならば、それは政黨自らが政黨政治に非の宣告を下すものとなる最も重大な時機にあるのである。然るに、十八日行はれた三派首領の申合せは、いよ〳〵以て政局の爲め、直に協調の精神を發揮して、政策を同くして以て、…に臨まんとするものであることを表明したのである。

護憲三派にして果してこの精神が不動であり、而してその申合せの實現に邁進するならば、一方清浦首相の極めて高潔なる決心の際に…へられつゝある今日、政局の安定を得べき落着點は既に定まれりと言ふべく、最近政本合同又は政本聯立内閣説等を耳にせざるにあらざるが、假に如實性ありとするも、ソは政變後さらに漸次問題と爲るべき第二段の自らの問題であらう。

御饗宴前に於て後繼内閣御内定

六月五日東京市の奉祝終了後直ちに豫定の如く政變具體化か

【東京電報】御饗宴直後に於ける政變は最早決定的なるが宮中某大官の談に依れば御饗宴前に於て後繼内閣の内定を見るべく觀測されつゝあるに於ては、即ち平田内相は清浦首相が西園寺公を訪問を終へた後入江秘書官長をして再び西園寺公を訪問せしめ其内意を得た上で上京を願ひ殿下に拜謁… の政狀につき御下問に奉答申上げるのであるが殿下には初めて入江侍從長をして西園寺公に御下問あらせらる可く御饗宴前に於て後繼内閣を御內定御饗宴直後即ち六月五日東京の奉祝を終ると直に後繼の如く具體化されるものと觀測せられる

加藤内閣顏觸

豫想

銓衡は一切加藤子の手に依り少壯聯立内閣成立か

【東京電報】清浦内閣は既に總辭職の如く宮中大饗宴後總辭職する事は確實となつたが後繼内閣として何れに大命降下するかは臆測の限りでない、然し護憲三派殊に加藤憲政會總裁に大命降下すると見て各派は聯立内閣を組織する際は閣僚の顏觸れに就ては三派共左の如き意嚮なるが如く而して加藤高明子は閣僚の銓衡に關しては大命降下前に苟くも之を避け愈閣員銓衡の必要に際しては聯立内閣にせよ又は政友の三派に於て決する事なく一切の自由裁量に依ろ事は疑ひなく加藤總裁の意の儘に少壯聯立内閣成立するものとして加藤子の肚裡は

首相	加藤高明	
内相	若槻禮次郎	又は 横田千之助
外相	幣原喜重郎	
藏相	濱口雄幸	又は 若槻禮次郎
陸相	宇垣一成	
海相	財部彪	又は 鈴木孝雄
法相	伊澤多喜男	又は 江木 又は 横田千之助
文相	關直彦	又は 古島一雄
遞相	山本悌二郎	又は 三土忠造
農相	濱口雄幸	又は 下岡忠治
鐵相	下岡忠治	又は 三土忠造

中に訪へば 何處へ政權が行くかとか、公爵が御下問を受けたとき誰を奏薦するかと言つたつて僕には公爵の胸中は判らぬ、現に政友會内閣の倒れたとき公爵は僕に向つて政黨内閣を力說せられたが奏薦せられたのを見ると山本權兵衞伯だつた、と逃げたが『護憲三派は取らぬ理の皮算用をしてゐるが、彼等は未だ曾て内閣を取つた後實行すべき政策を發表してゐないではないか、三派は只倒閣のため聯合した丈けの事で本來は各異つた政策を持つてゐる、萬一御下問のあつた後彼等は如何なる政策を行ふつもりか具體的政策を發表して與れなければ國民は安んじて國家を委する譯には行かぬ、又總辭職は一週間乃至二週間内だらう』と

三派は政策を發表せよ

關公秘書中川氏語る

【大阪電報】西園寺公の萬年秘書役中川小十郎氏は昨夜京都驛發列車で歸東したが氏を…

……打ち解けた三黨首……

十九日帝國ホテルで開かれた護憲三派及び護憲記者團聯合懇親會に出席の三黨首(右より)高橋政友、犬養革新、加藤憲政

政友幹部會

諸事項を協議

【東京電報】政友會は二十一日午後二時より本部に定例幹部會を開き岩崎幹事長より昨二十日の三派交渉會の經過を報告し左項を決し同四時散會した

一、二十六日午後二時から幹部會と選擧委員との聯合協議會を開くこと

二、政務調査會の組織について は總裁の決裁を得て不日發表し幹事の指名の手續を爲す事

三、新築本部に關しては山本(悌)總務、山本會計監督、岩崎幹事長の三氏に一任し名稱を内山下ビルデイングと命名する事

明確に附加へた

革新委員會

中野氏の脫會承認

【東京電報】革新俱樂部は二十一日午後二時より本部に常務委員會を開き

一、二十九日の代議士會

二、三十日帝國ホテルに新得代議士と新聞記者との聯合懇親會を開くこと

三、三派交渉委員として關、古島、福田、秋田、林田の五氏を選定す

四、中野正剛君の脫會は止むを得ずとして之を承認し

午後四時散會した

ウツヅ氏辭職聽許さる

後任は當分決定すまい

【華盛頓二十日發電】大統領クーリツヂ氏は二十日駐日大使ウツヅ氏の辭職を正式に聽許した後大使館參事官ジエファソン、キアフエリー氏を臨時代理大使に任命した國務省は入氣騷擾より當分後任大使は決定しないやう大統領クーリツヂ氏に勸告した

なす事を避けたが當地の消息通の間では氏の辭職の報を意外とは思つてゐない、何となれば大使は排日法案阻止の爲め殆ど身命を擲つて盡力して來ので同法案が愈々實施さるれば如何に痛切に之れを感ぜられるかは消息通の間で好く理解されてゐるからである、且つ大使は多年米國にあつて日米兩國間の親善の增進のために盡力して來たからして今や兩國間の從來の關係を見出す能はざるのみならず懸隔を及ぼす法案が愈々實施されるのを見てどれ程遺憾に思ふか好く察せられるのである、且つ此の悲觀的感情たるや今後數千年間到底之を消散し難いものである勿論大使は今後の態度に就ては口を閉ぢて語らないけれども服膺の人々に對して今後永く駐日に留まるや否や分らないと語つたさうである

後任はハ氏か

【華盛頓二十一日發電】ウツヅ大使の後任として曾て故大統領ハーデイング氏から駐日大使就任の交渉を受けたジヨンへー・ハーモンド氏の呼聲が高いハーモンド氏は前年來朝せる事あり又昨年の米國炭鑛爭議には仲裁委員長として活動せる人である

埴原大使の辭職は確實

【華府二十日發電】埴原大使は聯際通信社特派員との會談に際し氏の辭職の噂に就ては何等の言明を…

拒否權行使は事實上拋棄か

大統領愈々決定的行爲を採らん

【華盛頓二十一日發電】大統領クーリツヂ氏は近者の談に依れば近く(多分二十二日頃ならん)排日移民法案に對し決定的行爲を採るべきが刻下の狀勢より察するに拒否權行使は事實上拋棄せられたものと信ぜられる國務長官ヒユーズ氏は最近頻りに大統領官邸に於て大統領クーリツヂ氏と協議を重ねてゐるが消息通はヒユーズ氏が排日法案通過を阻止せしめやうとする努力も水泡に歸し之が爲め米國交も前に國會以前の如く頗るデリケートの狀態に復歸したと信じて居る

總督狙擊事件に對して近く嚴重に交涉する

輯安縣方面の警備は全く形式的で危險區域には何等の手配りもなかつた

總督に於ける總督狙擊事件については未だ日本側より何等の交渉を爲さずにゐるが支那側にては多少狼狽の氣味である、大體に於て總督が惠山鎭を出發して上り鴨緑江長白縣の間に危險なる要所〳〵に巡警を派し警戒させたが輯安縣に入るや全く其姿さへなく只警察署の所在地のみに喇叭を吹いて近、六名が敬禮してゐるだけで危險ある要所には何等の手配りも行はれてゐなかつたのである、此狙擊問題については近く總督に配慮せるとて嚴重なる交渉を開始されるであらうと

總督に隨ひて……(三)……高須賀生

國境視察漸く終る

歸城は二十二日夜

【新義州特電】二十日新義州ホテルに一泊した齋藤總督は廿一日多獅島を視察すべく午前八時新義州を出發した、一行は三艘の警備船に乘り一行の外に珍しき顏觸れとしては新義州府尹、警察、道廳など を除き昨日義州まで一行を迎へた國友警務課長、森井寬太郎氏などがある船は滿潮に乘じ途中右手に支那汽船の出入頻なる支那江岸三道溝頭などを眺めつゝ正午龍岩浦に到る三百噸の汽船が江を突破した點で思へば非常に痛快である、總督は官民學生などに迎へられこの地に上陸小憩き龍岩浦に於て洋々たる

大海を眺めつゝ官民の志しによるビールの祝を引いた夫れより第一警備船に乘替へ目的地たる多獅島に向つたが滿潮を利用したことゝて船は可なり早く更に天氣晴朗の爲め飛び非常に愉快な航路だつた、一行は船中で晝食を濟ませ、午後一時半多獅島に着いた、この多獅島は新義州を距る二十七哩の海上にあり水深き を以て新義州より來る牛島の經濟と此の多獅島を連絡し以て汽船を横づけにしやうと云ふ計畫である

がこの經費約三百萬圓とされて居る、地形の關係から見てこの築港の必要なことは誰しも背定する處であつた、然し干潮の關係でこの島に上陸する暇なき總督は地圖と地形の說明を聽き海より觀察して直に船を引返した、引返した干潮の爲水減じかゝるを以て龍岩浦より更に小艇の警備船に乘り替へ斯くして漸く午後六時半一行無事新義州に歸つた、總督は夫れより自動車にて直にホテルに歸還し更に午後七時より北道廳會議室に支那側及安東新義州の有志を招待

招待

して晩餐會を開催した、この日の主なる列席者は支那側の張安東道尹及鳳凰城張警察署長其他安東實業家代表、新義州側は官民有志閔予等一行の外生田知事、川崎成鏡南安慶平、南谷警察部長並に新義州内各新聞記者などで約七十餘名であつたが宴酣となるや總督は内地官民並に支那側に對し本日の歡迎を謝し更に支那側に對しては特に叮重なる挨拶あり之に對し

最も確實で安全なる土地改良事業に投資せよ

灌漑設備ある水田は二割に過ぎぬ反當四五石の收穫は容易

朝鮮の風土は概ね米作に適するので古來農を以て立國の大本となし殊に併合以來施政方針の確立に伴ひ農事の改良發達に關する諸般の施設と力を致した所から最大の收穫を上げ來つた、現在朝鮮の水田の總面積は百五十餘萬町歩であるけれども之れが灌漑設備を有するものは只遠水利組合其他で灌漑の完全に行はれて居るのは僅かに約三十萬町歩に過ぎず…

幼稚

なもので朝鮮に於ける水利組合の如きは最高段の…

實例

ないもあるから大體に於て段當り四五石の收穫も至難でない是に由つて之れを觀ても…

メ總督の權限外

日佛豫備協商の調印否認さる

【巴里二十一日發電】日本と佛領印度支那間の通商的協調に關し後備協商が調印せられたとの報は公式に否認された、同協商はメルラン總督の權限外で關印前に提議は…

巴里に送附され日佛政府之を研究し日佛兩政府にして之を承認した後始めて調印すべきものである

議員選擧

北海道第九區

【東京電報】北海道第九區網走根室釧路河西各支廳管内衆議院議員選擧は二十日開票の結果左の通り當選した

(當選) 三千百四十四票 小池仁郎 (憲前)

(當選) 二千八百八十一票 奧野小四郎 (本新)

(次點) 二千七百九十一票 木下成太郎 (政前)

高文豫備試驗免除規定に總督府專門校含まる

【東京電報】文部省は今回私立專門學校卒業生に對し高等試驗令に依る豫備試驗を免除する事となり其官立以外の專門學校卒業生に對しては高等試驗の豫備試驗受驗資格を與へる事になり何れも二十二日官報で發表されたが朝鮮總督府專門學校(但本科卒業者に限る)を含んでゐる

新義州を一行出發す

【新義州特電】總督一行は豫定の如く二十一日朝警備船にて多獅島の築港を視察、其途中龍岩浦を訪問し夜は平北道廳會議室に新義州安東の官民有力者百餘名を招待したが二十二日午前九時十八分發の汽車にて京城に向つた、驛には安東新義州の官民有力者學校生徒等數千名が盛大なる見送りをなし總督一行は頗る元氣旺盛にて出發した

て所謂尹鉉縣事件の重大なる交渉もあり午後十時半から大饗會裡に散會した、之を以て十五日間に渉る總督の國境視察も殆んどその日程を終つた廿二日は午前九時當地發京城の豫定である

前途には尚暗礁がある

日露交涉に就き芳澤公使語る

【北京二十一日發電】芳澤公使は日露交渉に付き上海に於て語る今回非公式交渉で本日は會談を休み明日同議の豫定であるが今日迄の議題に進んで居る併し前途は成り行の暗礁がある若しなれば之れに對し雙方が一致點を見出すや否やを豫言出來ぬ大體川上ヨツフエ交渉を繼續するものと見るを得べき今回の豫備正式交渉の前途は稍

夫れ以上に出で前說に涉れるものあり會議は北京に於て爲し其中家を會議に召集する必要は今の處其處まで進行して居られぬ云々

拘禁將校釋放

【北京二十一日發電】カラハン氏は二十日の會見に於て笑斐少佐、松井大尉を近く釋放する旨正式に芳澤公使に通告した

青島鹽輸出禁止

支那側で禁輸とは受取れぬ

高武專賣課長談

【青島二十一日發電】青島鹽は北京の閣會議決裂の結果二十日一千噸を朝鮮へ輸出されたのを最後として今後輸出されない事になつた、目下當地には十萬噸の滯荷あり支那商人は困惑するであらうと

青島鹽輸出禁止の電報に對し專賣局の高武專賣課長は曰く『此の電報は頗る不可解だと思はれる。三月二十日付の當時青島鹽を日本に輸出すると云ふ協定が成立してゐるのだから今更支那側が勝手に輸出禁止を行ふ譯には行かぬと思ふ。併し支那側が北京の關會議決裂と云ふは過日も要求した如く協定中輸出に就て一致を見ず支那側は二十錢を主張し日本は三錢を主張する譯であるが支那側にして見れば輸出税二十錢の協定さへ成立すれば鹽輸出は更に差支へ無き筈であるのに却て支那側より協定を無視して蒙りに青島鹽の輸出を禁止すると云ふは頗る受取れぬ話である。此の電報に對しては更に今後調査して見る積りである』と

張し遂に一時談判不調と云ふ事になり日本に於ては此の際支那側に於て禁じ朝鮮に於て專賣局及人商人の買收を見透かされぬ爲め近く專賣局より關東(?)各會議所に對し此の鹽輸入の賣行を澳避せんが爲め輸入中止方を通牒せんとして居る

魚介海藻收穫高

首位は海苔と牡蠣

朝鮮に於て養殖されつゝある魚介及藻類の昨年中の收穫高は全鮮を通じ海苔百四十萬八千三百七十五圓、京畿忠南全北慶北慶南平南各道の鰻一萬一千百四十五圓、忠南全南慶南平南四道の鯔一千二百九十七圓、京畿忠南全南慶北慶南各道の鯉一萬六千四百三十圓、忠南黃海二道の蛤の八千五百五十圓全南咸南咸北三道の牡蠣五萬五千六百二百八十一圓、全南慶南咸南道の海苔六百圓、慶南の鰻四千六百圓等で八十圓、慶南の鯛千六百圓、全北外咸南の牡蠣、江原の甜魚、全南の咸鏡慶南の藻貝も多少養殖されてゐる若干の收穫がある

學組より補助

京城學校組合にては其の筋の認可を得て左記學校に對し各種學校の經費を補助する事となり此の程夫々補助の指令を發した

金四千五百圓 京城女子技藝學校

金五百圓 仁川臨海學校

公會私會

◇經營販賣法講演 京城商業會議所では東京星製藥會社長星一氏の來鮮を機とし會議所主催の下に三十日午後七時より公會堂に於て同氏の經營販賣法に關する講演會を開き一般商工業者の參考に資する筈

人事消息

▲メルラン總督(佛領印度支那總督)二十八日午前七時四十五分著列車にて入城に決定

▲ガロワー氏(佛國領事)二十一日夕平壤より歸城

▲陸軍大學生徒八十一名、二十二日朝安東より入城

▲朴忠北知事 廿二日朝退城

▲廣島師範學校生徒百三名、二十二日朝退城

▲武田左喜太郎氏(林野調査委員會刷事務官)忠北に出張中の處二十一日歸任

▲澤村京城府理事官 內地出張中の處二十一日夕歸任

▲木村浦津府尹 久しく滯城中のところ二十二日夕退城

▲錦織足喜代氏(東亞勸業公司重役)滯城中の處廿一日夕發歸天

茶話

こんどこそは日露交渉がどうやらほんものになりそうであるは結構なことだ▲總選擧後の政局も大勢は既に決してゐるし安定の曙光が射して來たのは洵に喜ぶべきことだ▲斯くして一日も早く難局國際關係もわが政局も共に安定となることを熱望して止まぬ▲ところで佛蘭西では總選擧の結果政府黨が慘敗したのは既報の通りだ▲ソコでポアンカレー氏は六月一日を以て内閣總辭職を豫告して政局の安定をはかつたものだ▲國情を異にしてることではあるが流石は政治的訓練の出來てるところは羨望に堪へぬ▲と思つたらポ氏内閣の更迭だけで佛國政局は安定は出來ぬと巴里電は報じてる▲ソノ原因は言へばポアンカレー氏とメルラン氏との間に内閣總辭職が臨監された爲に相變らずフラン價は崩落を下落しつゝあるからだとある▲して見ると政局安定は單にポ氏が首相を捨ててたばかりではないと云ふわけになる▲何處も同じ政局收拾は却々以て容易のことではないわい。

天氣豫報 (廿三日)

晴後曇

廿二日正午 七二度三 華氏 四二

廿一日最高 七三度八 華氏 三二

夏の通學服と小供服

開城文化織製刺繡入 新型通學服 四圓半より六圓半まで 寸法に依り

セーラ型通學服 上衣 開城文化綿 スカート 縞ドリル 五圓より六圓半迄

各女學服御制服 廉價御調進申候

新型小兒服各種 四圓より六圓まで いろ〳〵品揃申候

女子夏帽 A 一圓七十錢 B 二圓十錢

男兒通學服 特製淺黃色杉織小倉 三圓三十錢より四圓半まで 寸法に依り

地方 御年齡御身長と御好み御通知下され候はゞ御見立て御發附申上候

京城南大門通 株式會社 丁子屋洋服店 電話本局 一六四二 二九〇 三〇九

休日なし毎日夜九時迄營業

米機を待つ湊村
戸毎に日米國旗交叉

米三機は二十二日午前五時半トシモイ出發の報ありトシモイからの五百二十五哩を突破して本土最北端なる湊村白襲翼に雄姿を現すのは間のない事であらう空はよく晴れ渡り附近からの見物人は續々と集まり各戸毎に日米國旗を交叉し歡迎の準備を整へた處で米機のトシモイ出發の合圖として五發の煙花を上げられると在郷軍人會竝に小學校八の戸中學校其他附近小學生徒等參集して東方の空を眺めてゐる湊内の船は萬國旗を以て飾り高く日米國旗を掲げ米機の現れるのを今や遲しと待つてゐる

米機飛行 廿二日か

【霞浦特派員二十一日發】南千島の天候は晴朗なるも飛行區域の天候惡く正午迄待ちたるも恢復の望みなく廿一日米機の飛行は延期した

米機湊着 直に霞ケ浦へ

米三機は午前十時四分著直に霞ヶ浦に向ふ筈(廿二日湊發至急電報)

英機出發 廿一日アキヤブへ

【カルカッタ二十一日發電】英國一周飛行家マクラレン少佐は二十一日朝來ルマのアキヤブに向け出發した

英機アキヤブ着

【アキヤブ二十一日發電】マクラレン少佐は二十一日無事當地に到着した

戸田東宮事務官 腸チフスに罹る

戸田東宮事務官は二週間前から風邪の氣味であつたが愈々腸チブスであると診斷された(東京電報)

十ヶ所の安全地帶
車の徐行區域 六月一日から實施

京畿道警察部の京城府内に安全地帶並びに諸車徐行區域を設置する問題は二十一日愈々確定し

●安全●地帶は

黄金町一丁目十字路	一箇所
永樂町二丁目停留所	一箇所
新町四丁目十字路	二箇所
鍾路一丁目十字路	三箇所
同 四丁目十字路	二箇所
朝鮮銀行前	一箇所

●諸車●徐行區域は

安全地帶の在る十字路に在りては十字路を中心として四方に半丁宛

前項以外の區域は

一、永樂町電車停留所電柱を基點とし東西南三方へ約半丁の區間

二、南米倉町市場入口漢城銀行支店前より鐘木商店前迄の區間

三、南大門派出所前より朝鮮新聞社前を經て南大門電車停留所前に至る區間(從つて電車を含まず)

四、本町二三丁目十字路に在りては南北各一丁宛

五、日出小學校より總督府に至る間及び總督府より巴城館に至る區間

六、龍山行電車乘替場京城館前停留所電柱を中心として東西に各一丁宛

合計徐行標示掲示箇所四十八箇所を設置するに決定し安全地帶は朝鮮銀行前に於ては幅六尺長さ十間、其他の箇所に於ては幅五尺長さ七間乃至十間で普通路面より約五寸高くし周圍を石で圍ひ中はコンクリートにする筈で此中には車馬は絶對に立ち入るを許さず犯す者は相當の處罰を加ふる其設置費は二千圓を要し京城電氣會社が負擔寄附の形式を執り京城府土木課で工事し二十二日から着手して六月一日から實施する豫定である

成績により増設する 保安課長語る

右に就き信田保安課長曰く『是で先づ決定した最初には竹添町の分岐點にも綱線だけの安全地帶を設けやうかと云ふ說もあつたが矢張り地盤を高くせねと効力が無いので道路狹隘に過ぎ遂に是は暫く見合せる事になつた此の第一回の成績に依り更に第二期三期の增設を行ふ豫定で將來は徹底した交通取締を行ひたいと思つて居る』云々

賊徒侵入 六人を銃殺 平北楚山郡で

二十日午後八時半から九時半までの間に平北楚山郡東面雲洞下士谷の對岸からモーゼル拳銃を擁帶した二名の匪賊侵入し旅館金瑞允方を襲ひ宿泊八名旅行商人金城俊に對しお前は官憲の密偵なりと難癖し左足に貫通銃創を負はせ現金七圓を強奪の上隣家の金鳳厳方に押し入り金を出せと迫つたが金は無いと懐中より財布を投げ附けたところから立腹し同人及び張子俊等六人を銃殺し尚附近の者三名に重傷を負はせ對岸に逃走した所轄警察で犯人嚴探中であるが此犯人は鮮匪の强盜殺人らしいとのことである(新義州特電)

和泉町の火事
兩精米所燒失
損害ざつと二萬圓 原因は失火と判明

二十二日午前零時五十分頃府内和泉町一番地新興精米所事務室の西から出火し火は忽ち四方に擴がり隣接するバラック建の同精米所を一舐めに嘗め盡し隣接する朝鮮精米會社倉庫に延燒し火勢益々加はらんとする時府内各消防組官等馳せつけ消火に力めた結果兩精米所を燒失したのみで同午前一時鎭火した原因は漬炊き口の傍にある藁から發火し大事に至つたもので失火であることが判明した損害見積り約二萬圓で人畜の死傷なし

三十一日から五日間
大京城は歡樂の渦まき
美しい屋臺や變裝行列 各町いろ〳〵の催し物

來る三十一日の御成婚奉祝日には府内各町内の色々な催し物があつて非常に賑ふであらうが既に本町署管内では廿一日來ぼち〳〵その準備を着けて居る。一番先に目に立つて居るのは新町遊廓の四輪附の美々しく飾りたてた大屋臺で之れには舞子九人に精援等加へると二十人近くの大勢になる。尚新町遊廓では博多二輪加踊と手踊競演等が催される。何れも三十一日から來月四日迄の五日間で新屋敷の方は毎日午後二時から七時迄二輪加踊は午後二時から十時迄の間に催される豫定である。尚遊廓の出入口には大きな緑門を作つて之れに飾りをつけて提燈を獻じ夜に見ると美しいと言ふから當日から向ふ五日間は定めし大賑ひを呈するだらう、因に本町二丁目では二十一日夜町内の寄合を行ひ奉祝に關する催しの打合せをした

取締りは寛大に 警察の意嚮

當日の催しとして假装行列其他色々な催しがあるがそれに就き警察では成るべく取締りを寛大にして出來る限り一般に歡興を感じさせまいと言ふ方針である然し假装者が泥醉して通行人に危害を與へるやうな虞れのあるものは嚴重取締ると

本町筋は 車止め 混雜を防ぐため

奉祝日當日には假装行列や提灯行列其他色々な催しで市中の混雜は免れ難いので各署では非番巡査も召集して交通整理治安取締を行ふが就中本町署では最も混雜を受けねばならないので自然他署の應援を受けねばならないだらうし、又本町筋は特に自轉車人力車其他車馬の通行を禁止して交通を取締ることになつた

奉祝塔 五色の極彩色で美しいもの

京城府の奉祝塔は愈々二十二日から其工事に着手したが今その構造を聞くに底面積三十二尺平方、高さ約八十尺もあつて朝鮮銀行や郵便局の屋根よりも高く實業銀行の屋根位の高さになると云ふ事である而して其頂は地球と月に象どり國旗七本宛を四方に飾り塔は太陽の大文字を浮き出し五色の極彩色を施し其十個光二千燭の電燈をもなす筈である

和泉町精米所の火事【廿二日午前一時】

佛國機は飛行繼續
京城釜山にも着陸する 廿五六日頃上海出發

【上海來電に依るとドアジー大尉は浙江省督軍盧永祥氏の飛行機を借受け東京に向ふ筈だと因に同飛行機はド大尉の飛行機と同じくブレゲー式なるも小型にて馬力小なる爲め飛行距離を短縮し上海から南京濟南北京奉天京城釜山長崎經由東京に向ふ筈にて廿五六日上海發六月四五日頃東京着豫定である(東京電報)

鮮展搬入 第一日は閑散

愈々二十二日は鮮展の作品搬入の第一日であるが、第一日は例年に閑散で一般第一の搬入は晋州の高麗城氏作の洋畫『春日』で四五日前から既に會場で搬入の日を待ちあぐんで居り二番目は東洋畫部の石野栖五郎氏作の『紫陽花』であつた、鮮展名物の出品係員の談る處に依れば『本年は苦心の結果職を昨年より三十四點餘多く得ることが出來ました。作品は例年に大きなものは少い様で遲くことはあるまいと思ひます。本日は例年に閑散でありますが當日近くは搬入はあるだらうと思ひます』と。

城のぶ子女史 各地巡回講演

日本基督教婦人矯風會の幹事で婦人社會事業家として有名な城のぶ子女史は朝鮮各地を巡回講演の途であるが京城では來る二十三日午後八時から南米倉町京城組合基督教會で矯風會京城支部の主催で『人形より人間へ』と題する講演をなす由一般の來聽歡迎す

田口米舫氏 廿四日朝來釜

鮮展審査員の入城期日は未定であるが田口米舫氏のみは二十四日朝には釜山に到着することに決定した由である

鮮展出品搬入第一日

釜山にキネマ會社
朝鮮を背景の映畫で

されて朝鮮に於ける文化向上普及の爲め、一面には内鮮民族の融和を圖り朝鮮事情を内地に紹介の趣旨を主眼とする朝鮮文藝會を組織し朝鮮舞臺協會とも連絡をとり朝鮮を背景とし主題とす

……ら映畫化しパラマウントの作品でメリー、マクラレン嬢主演時代劇……『假武士』……

翠丸を蹴つて 友人を殺す

に出逢ひ酒を買つて飲ませて呉れと云つたが正借がこれに應じないので……と共に檢事局に送られた(平壌)

放火少女は乞食の兒
一度見た火事の面白さが放火の病付となつた

西大門署では放火少女嫌疑の身許調査中照介先地から回答し來つた所に依れば該犯は全北益山郡益安面中新里鄭光五の娘で昨年十二月十七日夜管内に親子連れで流れこみ乞食をしながら徘徊中大和町黄德煕宅客舍の突發口で親子が藁を燃やし採暖中誤つて火災を惹起しその際親子は警察に引致され訓戒處分を受けたがその時の火事の印象が面白く頭に殘つた爾來はそれから折さへあれば放火をして人の騒ぐのを見物し手を拍つて喜んで居たものであると

火事場の掏摸

府内竹添町二の六四韓允俊(二二)は二十一日府内冷泉町の火事場で……

鍾路署にて二十一日午後鍾路通りの大火で混雜中學生のポケットから財布を掏らんとする處を逮捕され目下取調中

護憲記者無罪 判決言渡し

盛岡市に於ける護憲記者團の選舉違反事件公判は二十一日午前十時より盛岡地方裁判所に於て開廷三隣裁判長より全部無罪の判決言渡しありたり尚被告平糖事之外氏に係る選舉違反事件は係り裁判官病氣の爲め無期延期となつた(盛岡電報)

家宅侵入

府内黄金町四の一五八勞働者李基一(三〇)は廿日夜十一時半頃黄金町七六番地の一號……

郵帖變造詐欺

府内鍾路五の百一嶺地雲泰(二二)は郵便貯金通帳面一圓餘の預金額を三十七圓餘と變造し十九日郵便局に於て詐取せんとした所が同所員に發見され鍾路署へ引渡取調べ中

運動界

道廳軍捷つ 對第二高普庭球戰

京畿道廳對第二高普庭球試合は二十一日午後五時より城北の白楊山下第二高普新設コートに於て行はれたが高普軍戰ひ利あらず道廳軍が勝つた

道廳	對	第二高普
○(金 戸)塚	三―○	(高 島)山見
◎(金 戸)塚	三―二	(堀 田)崎
(文 美)	○―三	○(岡 内)堀
(金 佐)藤	二―三	◎(岡 堀)内
○(進 林)藤	三―二	(宇多川 桑)垣
◎(進 科)藤	三―一	(岩 板)村野
○(小 土)屋	三―○	(竹 堀)内

巷の塵

自稱東亞日報記者權永澤(三五)は二十一日夜十一時頃泥醉し府内鍾路一丁目派出所前で放尿中巡査に制止されると暴言を吐き仕末におへぬので本署へ檢束された▲府内玉仁洞番地不詳孟甘玉(三三)、同李寅天(三二)の両名は二十二日午前二時頃泥醉して鍾路二丁目道路で大喧嘩を始め二人共鍾路署で取押へられた

電車事故

二十一日正午十二時府内南大門通四丁目米倉町停留所前軌道で太平町二ノ三二四の小學生韓須石(八)が光熙門行電車百十二號に跳ね飛されたが幸ひ右足に輕微の負傷をしただけで命拾ひをした

僞藥を賣る

廣州郡……生れ尹學石(二五)は去る十六日頃府内蓮松洞一三三金某方に來り漢水地骨皮と云ふ藥だと僞藥を賣却し二圓十錢を詐取したことが發覺して二十一日午後三時頃鍾路署へ檢擧された

五圓の泥棒

二十一日午前十時二十分から同十分の間に府内三坂通二五五商銀社員小林方の表戸をこじ明け留守宅へ忍び込み現金五圓餘を窃取した犯人があつたが捜査の結果漢江通り中野屋某店の注文取鮮人が嫌疑者として引致された

言語を解する『學者馬』
愈々今廿三日から 晝は學生に=夜は一般公開

學者馬『日本號』は既報の通り今二十三日から黄金館に於て晝夜二回公開することになつて居るが、珍しい見物として非常な興味を以て迎へられて居る。晝間は學生の為めに公開するので、既に各學校からの申込みが二千餘名に上つて居るが、尚續々申込みがあるから目下の處では晝間に限り小學生は一人二十錢中等學校生は一人二十錢で夜間は一般に公開するが、普通の觀覽者は一般に參加へることになつて居るので、時別興行として階上八十錢階下六十錢であるが本紙讀者にして本紙スリ込みの優待券持參の方に限り各等二十錢の割引をすることになつて居るので、讀者は利用されたい。

代理部の廉賣 第一日の盛況

本社代理部の現物洋雜貨類廉賣會第一日なる廿二日は早朝から多數の客が殺到し非常に混雜を極めてゐる本年の流行に基いた洋傘、夏シャツ、リボン、ハンカチーフ、帽子、蚊帳其他夏季向き洋雜貨品が粹を競つて所狹い迄に陳列され婦人客は選擇に迷ひ係員は頗る多忙を極めてゐるが午後二時頃までに大半を賣り盡す有樣である値段は殆ど市價より約二割位廉く尚賣續き二十三四兩日に亘る催しの筈であるが二十三日からは新着荷五個を出陳する筈

東京大相撲夏場所星取表

東方

力士	六	五	四	三	二	一
栃木山	●	○	○	○	○	○
常ノ花	○	分	預	休	○	○
大ノ里	○	○	○	○	○	○
柏山	預	○	○	●	○	●
福柳	○	●	○	○	○	○
常陸岩	○	○	●	○	○	休
福錦	●	●	○	分	○	●
闘ヶ濱	●	○	分	○	●	○
大門岩	○	●	○	○	○	○
山錦	休	○	○	●	●	○
綾錦	○	●	●	休	○	●
常陸島	●	○	○	預	●	○
枡ヶ嶽	●	●	●	○	●	●
光風	休	休	休	休	休	休
東雲	●	●	○	○	●	●
若常陸	●	●	●	○	分	●
常陸嶽	●	●	●	○	●	●
阿蘇ヶ嶽	休	休	休	休	休	休
綾鬼	○	○	●	●	●	○
外ヶ濱	○	●	●	分	○	分
兒風	●	○	●	●	○	○

勝五十七 負四十四

西方

力士	六	五	四	三	二	一
西ノ海	預	○	○	○	○	○
太刀光	○	○	分	休	○	○
若葉山	休	●	●	○	○	○
三杉磯	●	●	●	●	●	○
琴ヶ浦	●	●	●	●	●	分
小野川	○	●	●	●	●	○
大蛇山	●	●	預	●	○	●
阿久津川	○	休	休	休	●	●
射水川	○	○	●	●	●	●
能代潟	●	分	○	○	●	○
朝響	●	○	○	分	●	●
眞砂石	○	○	●	●	●	●
紅瑞川	●	休	休	休	休	休
白岩	●	○	○	○	●	●
藤ノ川	○	●	○	●	●	●
清水川	○	●	●	●	○	○
矢筈山	休	○	○	○	○	●
若太刀	○	●	●	分	●	●
東關	○	休	休	休	休	休
一ノ濱	○	○	○	●	分	休
司瀬川	○	●	●	預	●	●

勝四十六 負五十二

氣象日報(廿二日)

廿二日朝高氣壓は日本海北方に……

參精 製 鮮內一手販賣元 賣生堂藥品部 京城本町二丁目 電本一三八番 振替七六八番

謝近火御見舞 鮮魚料理仕出し むさしや 關根利重 京城義州通一丁目 電話光化門一二〇七

謝近火御見舞 和洋菓子 山水堂 京城和泉町一番地 電話光化門三五六番

謝近火御見舞 海陸物産 食料品 精米部 ㋕石田商店 京城義州通一丁目 電話光化門一五九六番 二一〇三番 食品部

謝近火御見舞 京城義州通一ノ五〇 酒類販賣店 難波 電話光化門一一四五番

謝近火御見舞 報德温泉 平和食堂 久保田六三郎 京城府義州通一丁目三八七番地 電話光化門二一二

謝近火御見舞 宮内省御用達 銘酒朝の花特約販賣店 和洋酒罐詰 朝の花商會 京城義州通り一丁目二九 電話光化門局一一〇三番

謝近火御見舞 食料雜貨商 中崎支店 京城府義州通一丁目二九番地 電話光化門一〇五〇番

謝近火御見舞 中條呉服店 京城府義州通二丁目 電話光化門一〇九五番

謝近火御見舞 飛田貞太郎 京城義州通一丁目四三

謝近火御見舞 近藤謙助 朝鮮京城義州通一丁目 電話八一三

謝近火御見舞 越智商店 京城府竹添町三丁目 電話光化門九五一番 振替京城九四五一番

謝近火御見舞 佐倉商店 京城府義州通一丁目 電話光化門九二番

謝近火御見舞 義州通同共販賣所 電話光化門一五三六

謝近火御見舞 生そば 料理仕出し 義州通 松月 電話光化門一二四六番

謝近火御見舞 藥種商 賣藥 中島義生堂 京城義州通二丁目 電話光化門一二一七

謝近火御見舞 朝鮮銀行用 引越荷物取扱 荷造運送 須崎運送店 京城府義州通一丁目四〇番地 電話光化門一〇八四

謝近火御見舞 義州通り 紐育スタンダード石油會社

謝近火御見舞 フォード自動車總輸入元 セール、フレザー株式會社 京城出張所 電話光化門三六九・一六一九

謝近火御見舞 市東源太郎 京城義州通一丁目三二 電話光化門一〇六番

今回の類燒の際は深夜にも不拘早速御見舞を辱ふし難有奉深謝候一々拜趨の上御禮申上べき筈の處混雜中御芳名伺ひ洩れも可有之に付不取敢紙上を以て御禮申上候 京城和泉町一丁目 朝朝精米株式會社 電話 三三三 四四四 三二一番

登録商標 全勝 ズック靴 皮製 形錄進呈 工場整備製造力增大 製品優良 運動靴(ゴム底) 大阪市北區西梅田町四〇九(市電出入橋北西角) 日本運動靴製作所 電話土二八一三番 振替大阪六七七四九番

獨逸ダルコップ會社製 ミシン 今般直輸入新荷着に付 ◎見本品御申付より四個り出付まで各種 ◎手廻し上中各種 時計御問屋 喜多金光堂 京城黄金町二丁目(電話本局一〇一五番)

宅地分筆賣却 鐘路裏通り六百八十八坪の内何程にても分筆賣却仕り度御希望の方は御來談を乞ふ

武侠世界の 相撲畫報 が出ました △さながら本場所を見るような口繪寫眞が山のようにあります △好取組の勝負は的確無比の好角家の見逃すべからざるものです △サア〳〵賣切れにならぬうち早く御讀み下さい △定價八十五錢 送料四錢 △發賣は全國各雜誌店 ◎賣切れの際は東京芝武侠世界社へ

森永ミルクキャラメル 散策のポケットに 森永製菓株式會社

地方評言

地方青年會

近時地方には、頻りに青年會なるものが組織され、又中には早起會などといふものがあつて、毎朝曉を破つて郊外を駆けめぐり又は附近の山岳に登攀つて身心の鍛錬を試みて居るものもあるようだが這は青年の元氣を鼓舞振作するに於て洵に歡迎すべきことである。而して青年會の事業としては、地方〱に依つて趣きを異にするが先づ第一に天變地異の起りたる場合に率先して之が防禦救護の任に當り生命財政の保護に任ずる事、第二に火災に注意する事、第三町内を清潔にすること、第四自治の精神を養ふこと等で之は何處でも一般に網羅規定されてゐるようである、從つて會員は平素家庭に於ても規律を嚴守し、其身を持すること方正であらねばならぬ筈であるが、不幸にして此方面の注意に就ては聊か閑却されてゐるやうに思はるゝのである(勿論全部とはいはぬ)這はッマリ形而上の事柄を等閑に附する結果ではあるまいか、されば青年會の牛耳を握るものは常に此の點にも留意し時々名士に乞ふて講話會を開くとか又は精神修養に關する書籍を購入して一般の閲覽に供するとか、其他適當の方法を設けて精神的向上を圖ることに努むるを要する。

廣濟社事件

鎮南浦に於ける廣濟社事件は相當世人の注目を惹いてゐるやうである、事件の罪狀經過に就ては妥に彼是と云爲すべき限りでないが同社所謂日々新聞の社員が續々引致され又は家宅搜索を受け、唯一の社長谷川氏は事件が事件丈に一般の同情を失したといふことは洵に氣の毒でもあり遺憾なことである。殊に長谷川氏は殆ど二十年の長き間鎮南浦に居住して新聞事業に從事し平南の言論界には相當功勞ある人物である、筆者は切に氏の名譽に累の及ぼさざらん事を祈るのである

蒙古牛の内地輸出

濟州島の牛肉は頗る好評で、内地にも可なり輸出されつゝあつたが、最近濟州島牛肉輸出業者と郵船、商船、原田汽船との間に運賃協定に關する紛糾から目下内地輸出不能の状態となつてゐるとは遺憾なことである、一方鐵道では蒙古牛の内地仕向けにつき研究しつゝあつたが其結果長途の輸送上何等支障なきを確めたので、愈々之を實行するとかの事であるが其の曉は朝鮮經由又は大連より蒙古の牛肉が續々と内地に仕向けらるゝこととなるであらう。

地方費職員の待遇改善運動

平南の職員結束して全鮮に檄を飛ばす

【平壤】朝鮮に於ける地方費待遇職員は國費待遇の官吏より凡ての待遇に就て差別があるといふので從來屢々待遇改善の運動をされてゐたが大正九年十一月朝鮮地方費待遇職員令の發布を見るに及んで地方費職員に對する恩給の支給が實現されるに至つた然し此の恩給制度は大正九年以前に遡上らず且又此の改正制度に依るも國費官吏に比較すると宅料が無く旅費の如きも道に依つて多少の相違はあるが國費官吏より二割内外安く且つ地方費は國費會計なため國費官吏より昇給の度も遲く其他幾多待遇上片手落の點があるといふので今回平安南道に於ける地方費職員九十餘名は結束して全鮮各道の地方費職員に左の如き檄を飛ばし全鮮一齊に待遇改善の目的を達成せしむ可く運動に着手する計畫中である、尚全鮮に於ける地方費職員は一千九百餘名にしてこれに地方費吏員を加へる時は實に三千六百名の多數に達し此れ等の職員が如何に團結するかは頗る興味ある問題とされてゐる

地方待遇職員優遇に關し要望

地方待遇職員令による當該職員は古きは施政以來極めて冷遇の地位にありしにも拘らず獻身的に奉公の誠を致し以て地方産業の開發文化の進展に貢献し偉大なる效を致せるものにして之等地方待遇職員に對し適應の同情と相當なる待遇を與ふるは延いて朝鮮統治の精神にも合致せるものと認めらる蓋し大正九年十一月朝鮮地方待遇職員令の發布は誠に當該職員優遇の途にして極めて適應せる措置と認めらる

然れ共尚之等職員に對する待遇施設の缺くる所あるを遺憾とす即ち左記二項は速かに設置の上一日も早く解決あらむことを望みて已まざるなり

一、地方待遇職員に對する改正恩給支給年數の起算は宜しく隆熙三年發布法律第十二號地方費法實施の日よりすることの條項を明示されむことを望む

▲理由 地方待遇職員に對する改正恩給令に依る恩給の起算年數は明文なく疑義を抱き居るがこは永年勤續者に關ふる當然の權理の意味に於て隆熙三年制定地方費實施の日よりするを最も妥當と信ず即ち鮮人官吏に對しては統監府設置當時たる明治三十九年二月より起算して恩給支給を爲すべき旨大正七年を以て發布實施せられたるが如き又は面長の年功加俸を明治四十三年九月より起算することに大正九年發布實施を見而も公錢取扱の職にありし年數又は面書記の職にありし年數を通算せる實例に鑑むるも地方費法たる當時と地方費令たる今日とを考査し實質に於て何等の差を認め難き事實あるに於て之が起算日は前記の實例に見るも當然隆熙三年地方費法實施の日を基準とし其以後の就職年月より起算するの途を開くを最も妥當なりと信ず

依つて地方待遇職員に對する恩給與の方法は以上の方法により一は以て今日迄の在職者の功勞に酬ひ一は以て在職者をして永く朝鮮統治の爲めに安んじて其職に勵精せしむるの方法を講ずるは極めて緊急切要の事たりと信ず

二、大正十年一月内務第二號朝鮮地方待遇職員令實施に關する件通牒中左記の内第八項を削除の件第八項は『地方待遇職員には宿舍料を給せさとる』の儀なり

▲理由 地方待遇職員令發布の要旨は當該職員を優遇し國費職員(官吏)と差別なからしめ以て其職に安んじ獻身的奉公を爲さしむる精神に基くものと認めらる然るに本項の如きは全く差別的待遇を爲すものにして此の精神に副はざるものと思料せらるゝに依つて速に本項の削除あらむことを望む

府尹郡守會議

【大邱】慶尙北道廳は來る六月二十五日より三日間道評議會室にて府尹郡守及島司を招集して慣例事務の協議會を開くべしと

七道防疫會議

【大邱】南鮮六道に江原道を加へたる七道の虎疫防疫會議は既報の如く二十二日から三日間慶北道廳部會議室に於て開催する事となつたが其出席者は左の如くであると▲總督府技師西龜三圭、同屬大久保利政、同雷山三七▲慶南技師原親雄、港務醫官永富芳介▲全南技師加藤二▲全北警部石川友吉▲忠南技師元村甫、警部補奥本次▲忠北警部三村敏次、警部内尾正▲慶北警部補岩村搭佐夫▲大邱警察署長高杉稱義、警部補大德勝▲江原道技師井上倉二警部補市川秀二

慶北金融組合狀況

孰れも健全に發達しつゝあり

—慶北道理財課調査—

【大邱】大正十二年度末に於ける道内金融組合の總數は合計五十二ケ所であつて内都市組合が五、村落組合は四十七である、都市組合中大邱の西部組合は十三年三月の設立にかゝり年度内に業務を開始するに至らなかつたから之を除き實際事業を爲した都市組合は四ケ所村落組合は四十三ケ所、計四十七ケ所である

組合員 は年度末現在で三萬五千三百六十八人で内都市組合の分が一千十二人、村落組合の分は三萬四千三百四十八人である年度末現在の貸付金は四百九十七萬六百七十三圓でこの内手形の關係は二十三萬七百七十三圓である而して内都市組合の貸出總額は七十九萬三千五百三圓で之を前年度に比すると七萬九千八百七十四圓を增加し、村落組合の貸出し總額は四百十七萬七千百六十九圓で之を前年度と比較する時は四萬四千三百四十七圓の減少を示して居る、又都市組合の一組合平均貸出しは十九萬八千三百七十六圓で之を前年度に比すると一萬九千九百六十九圓を增加し村落組合の一組合の平均貸出しは九萬七千百四十三圓で前年に比すると一千〇三十一圓の減少である

預り金 は年度末現在に於て三百三十八萬六千百四十七圓で内職員の身元保證金が八萬六千六百八十二圓を含んで居る、都市組合の總預金は六十二萬八千九百二十三圓、同上一組合の平均は十五萬七千二百三十圓で之を前年に比する時は總額に於て十四萬五千三百〇六圓を增加し一組合平均に於て三萬六千三百二十六圓を增加し、村落組合の總額は二百七十五萬七千二百一十四圓で一組合平均の預かり金は六萬四千百二十一圓で之を前年に比較する時は總額に於て六十九萬七千三百七十八圓を增加し平均に於て一萬六千二百十八圓を增加して居る、尚當年度内に於ける總益

剰金 は十七萬三千百十三圓であつて、都市組合の總益金は三萬一千百八十六圓同上一組合の益金は七千七百九十六圓之を前年度に比すると總額に於て四

一般に金融組合を理解し之を利用するもの漸次增加し來りたる事は組合事業の發達の上から見て大に喜ぶべき現象であると言はねばならぬ

群山米界の不祥事

變質米が大阪で發見さる

荷受主から檢査所長へ嚴重な抗議が來た

無檢查品だと確信する—青戸所長談

【群山】月に日に進境を見つゝある群山の米穀界では既に籾移出百萬石突破の聲を聞きさなきだに米の群山としての聲價に一般の光彩を添へて居る矢先最近阪神方面に於ける群山米が兎角品質に於て頗るいかがわしい分子を含むとの聲を聞くやうになつた事は之迄頗る順調なる發達を遂げ將來に於ても多々益々盛況を來すべき素質を有して居る群山米の前途に一抹の暗影を投ずるものとして米穀檢査所並に當業者間の問題となり主として籾摺になつて居る拔き取り防止策等についても多大の警戒を拂ふ等聲價低落の豫防方法を講じて居るが端なくも今回大阪地方に仕向けたる玄米の中から四等合格品にして四月廿四五日頃の檢査證印あるものにして臭氣を發する迄に變質せるもの百三十餘俵を發見されたので荷受主たる阪神では大に驚き二十日米穀檢査所長に猛烈なる抗議を申し込んで來たので忽ち當業者間の一問題となつて居るが右につき青戸米檢所長は檢査所より送付せる變質玄米見本を記者に示しながら語る今先方の照會に接したばかりで早速調査して見ようと思つて居る處であるが何分困つた問題である荷受主の照會狀によると先方も非常に激昂して居る樣であるがこんな玄米が四等合格品となつて居るとすれば無理も無い事であるまだ詳細調査して見ない許だから自分がこゝで斷言すると言ふ事は聊か早計かも知れぬが此の玄米が檢査を受けたものでないと言ふ事だけは動かすべからざる確信がある然し此品物が昨年の十二月頃の檢査證印でもあるものならば或は貯藏中の不備等から來たものでないかとの疑ひも起るが十五日や二十日前の檢査證印のあるものとすれば現品の入れ替へをしたものとしか解せられない現品によつて何の方面の生産品だと言ふ事も大體見當もついて居るが今は言ふべき機でない何れにしても群山米界の一不祥事で米界革新の爲め徹底的調査の必要ある事と思ふ云々

新事業

を差控ふるものが多きに因由するらしい、近時貯蓄思想が大に發達したると同時に

(前略)千二百八十四圓を增加し一組合平均に於て七十一圓の增加、村落組合の總益金は十四萬一千九百二十六圓で一組合平均は三百三十七圓にして之を前年に比する時は平均に二十五圓の增加を示して居る、以上の成績から之を見ると鮮内の金融組合は財界の一般不況に拘らず益々健全なる發達を遂げ極めて良好なる狀況であると斷言する事が出來る、就中預り金は著るしく良好の成績を示して居る又村落組合に於て十二年度末の預り金四萬餘圓の減少は

南浦主要生産品

【鎮南浦】鎮南浦商業會議所最近の調査に依れば昨年度に於ける府内重要生産物總額は左表の如く總計六百十八萬八千六百七十八圓である

品名	數量	金額
精米	三三〇、七二四石	四、一八三、八九八圓
麥粉	三八、五五九石	一、四四五、二三七
苹果	八四二、一六六貫	[illegible]
繰綿	三二一、〇〇〇斤	二四〇、六〇〇
醬油	二、七〇〇石	五六、八〇〇
再製鹽	三、二〇〇、〇〇〇斤	[illegible]
皮革	四〇、〇〇〇坪	三四、〇〇〇
味噌	四九、〇〇〇貫	一六、〇〇〇
三和高麗燒	不明	八、〇〇〇
食卓鹽	四〇、〇〇〇封度	七、五〇〇
三和編	不明	七、〇〇〇
精製綿	一、二五〇封度	六、二五〇
麵類	一、二五〇個	三、七五〇
朝鮮式及農具類	一四、〇〇〇個	四、〇〇〇

此の金額合計六百十八萬八千六百七十八圓で逐年增加の形勢で大正十一年度に比して精米は二萬七千三百十四石六十一萬五千四百四十八圓を萊炭は十二萬七千七百五十三圓を增收してゐる

平壤局管内 電話設豫定局

【平壤】平壤郵便局管内の各局中將來市内電話の架設豫定局は黄海道瑞興、延安、信川、平安北道義州、中和、鎮南浦の六局にして各局共平壤局から技術員を派遣して調査中であつて内二三局は本年度内に架設に着手する由で其他の局と雖も明年度には開通の見込と

功勞者表彰

大邱商業會議所の新築工事落成に付き來る二十五日盛大なる落成式を擧行するに當り請負者小倉武之助氏多年在職中の功勞に酬ふる爲め銀盃一個を贈呈の外前議員光成友三郎、内田六郎兩氏に對し銀盃一個を贈呈して之を表彰する筈なりと(大邱)

尼港遭難 五周年

來る廿八日平壤で追悼大講演會開催

【平壤】平壤佛教各宗會では兼て民風作興の講演會を開き社會的方面の活動に見るべきものがあるが更に來る二十五日在鄕軍人分會赤十字支部と各宗が發起となり平壤每日新聞社及び本社平壤支局後援の下に午後七時から八千代町東本願寺大谷會堂に於て尼港遭難五週年追悼講演を開く事となつた講師としては宮館府尹久木村聯隊長藤原都分會長の外當日叫破を目擊して逸早く國民に報道した大每京城支局長名越雄氏に依頼する事となつた

仁川倶樂部會

仁川倶樂部會は二十六日午後七時公會堂に於て新加入者十八銀行支店長伊藤洋夫、朝郵支店長原田雅一、土木出張所長菊地潤三氏の歡迎を兼ね懇親會を催すと(仁川)

牛會社發企人總會

【鎮南浦】近來鎮南浦から内地に移出する生牛頭數の增加につれて之が取扱ひ專門の會社を設立すべしとの意見が盛んであつたが愈々資本金十萬圓(一株五十圓にて二千株拂込)の生牛移出株式會社設立の運びとなり來る廿七日午後二時から商業會議所樓上に於て之が發企人會を開催する事になつた

朝鮮米の面汚し

石のある石拔米を送つて内地から解約を迫らる

【仁川】最近仁川港より清水港に送つた石拔き玄米中石の混入七分以上に達せるものありて同地の當業者は之が解約を申出たといふ報道より觀測すれば石は忠清南道沿岸の産米なるとの事であるが之等は一に生産者の調製粗雜なるもの結果に依れば忠清南道沿岸方面の米なると判明した之等は一に檢査の不正確に基因するものであるが斯ては當業者は安心して取扱ふことが出來なくなるのみならず延ひては内地に於ける鮮米の聲價を落し又鮮米の向上發展を阻碍するものであるから生産者に向つて注意を與ふると共に檢査を一層嚴正にすべく夫れ〱研究中である

肺ヂストマ豫防宣傳

【大邱】慶尙北道内に於て肺ヂストマ分布の狀態も濃厚であるのは榮州と慶州の兩郡であるが當局者に於ては極力其豫防宣傳に努力して居るけれども尚感染の數が多いので愈城郡廳に於ては去る四月三十日總督府令第十八號を以て公布した豫防の趣旨に基き道内各郡に十一戸一枚宛約二萬五千枚の肺ヂストマ豫防宣傳ビラを配布した由である

穀物狀況調査

慶南道廳務部技手小松、島の兩氏は來る五月二十九日鎮南浦穀物市場及米穀取引狀況調査の爲來浦の筈(鎮南浦)

面事務所落成式

東萊郡沙下面にては面事務所の新築中であつたが此程落成したので二十五日午前十時之が落成式を擧行する由而して同面長李允榮氏は先に執行した道評議員に當選したので李敏宰、韓國鎬兩氏同面有志を代表し其當選祝賀會を擧行すと(釜山)

聯合會地鎭祭

慶尙北道金融組合聯合會事務所新築に付き金融組合理事者來邱を機とし十九日午後一時より八間道路の敷地に於て地鎭祭を擧行した(大邱)

平壤旭座上棟式

【平壤】旭町に新築中の劇場旭座は其後着々として工事進捗し二十一日上棟式を擧行し慣例に依る餅撒きをした因に同座は六月中に竣工せしめ

義州金融總會

【義州】平北義州金融組合では十九日第五回定時總會を公會堂に開催出席者百七十八名にて左の事項を決議し尚組合員總代鄭田龍次郎氏等十四名を表彰した▲大正十二年度財産目錄並貸借對照表事業報告及剰餘金處分案並臨時意見書承認に關する件▲定款の一部變更に關する件▲役員手當支給に關する件▲役員(評議員)改選に關する件

群取創立委員部會

【群山】株式會社群山取引所創立委員部に於ては來る二十五日公會堂に於て委員會開催議設の事務報告を爲し今後の對策等につき協議を重める由である

大邱相互金融解散

株主總會で既定通り解散決議

【大邱】資本金十萬圓の大邱相互金融株式會社は大邱無盡株式會社に合併の内議纏り後名義の變更等に就き協議中であつたが二十日午後同社の株主總會を開き其解散を決議し清算人に高橋四郎氏を選任した同社の解散は既定の事實であつたが大邱無盡株式會社が解散するやに誤り傳へられたる事があるので無盡會社は非常に迷惑を感じたとのことである

繭販賣所落成式

既報の如く太田郡農會に於ては從來の繭共同販賣所の設備不完全にて當局にては頗る遺憾とし新に工費八千圓を投じて太田郡農會社附に繭共同販賣所に乾繭場を出島正治氏請負の下に建築中であつたが愈々此の程出來したので來る二十八

全北名勝地廻り(二)

本多博士に隨行して

全州支局 西本生

裡里農林學校は規模に於て其の校舍に於ても全く湖南に於ける誇りである校舍の工事未だ半を過ぎないが既に六十八萬圓を要したと云ふ工事には百數十萬圓を突破するとの事だ、自動車で裡里の神社に至る神社は移轉中で新しく移轉して居る神社は距離の遠いため從つて朝夕の參拜者も少く市民としても甚だ不便であるが博士は神殿の後に森林のないのは恰も芝居の背景がないのと同じであると説明され何れの神地に就ても指示する處があつた夫れより自動車は一直線に益沃水利組合の貯水池を廻り全州郡大雅里に着いたのは十二時を過ぎであつた、この貯水池は鷹峰山を以て繞らして溢流する堰堤の高さ百尺に上幅七尺五寸下幅八十尺のコンクリートで延長百三十九間七分中央溢流部九十九間五寸あり而して貯水總量は一萬百十六萬立坪で一面の灌水面積百四十三町步漑水面積一萬二千町步で工費は百八十六萬九百二十二圓工事期間は九百十四日を費して竣工したものである工事中降雨があつたので百尺の堰堤溢流部からは五寸高の水が溢れ其見事さには只驚嘆の外はなかつた博士は之を嘆賞して更に上流の溢れて居るナイヤガラの瀑だと嘆賞した更にモータボートを浮べて此の湖水を溯上するに從ひ感興は愈々盛んなるものである、只渦水に一入興趣があると喜んだ事だから參考に示した施設計畫は全く適當とした遊覽の設備魚釣り遊步場及季人國茶店テント張休憩所及風致地施設等一として適當せぬものはない森林の中方に森林公園として道立公園として總てに宜しいと非常に氣に入つたもの如と見えた大雅里の絶景に驚く別れを告げて再び自動車上の人となつた一行は高山附近の清く流れる小川の水に親しみながら高山は水郷だ水の都だと嘆き合ひながら自動車を下りねばならぬ事になる

夕方着いたのは全州、博士は公園の施設を計畫して居る德津公園である所有者の公園として眺望に富む所であるが日曜とて散策の人出であつた博士も珍しげにも中を散策して歩いた

一、德津公園の施設
二、全州交通及周回散步道路
三、運池の施設運根、花、蓮運賞の利用
四、養魚、釣魚、舟遊の設備
五、ゴルフリンク適否及位置設備
六、トラックの位置施設
七、飛行場の適否及位置等
八、狩獵關係並禁獵區設置問題等
九、森林の更新並に輪伐の增殖
十、放鹽、繁殖
十一、商泉又は浴場設備
十二、風致的花卉の種類(四季に好適するもの)

ることを博士も賛成したやうであるが陽足は西に傾いて來たので今日の日程は梧木臺から農學校等をも見る豫定であつたが先づ多佳亭に自動車を向けた其處には官民の多數が出迎へてゐた世の中は三日見ぬ間に櫻かなで多佳亭は何時しか綠滴らばかりの新綠が鬱蒼として居る該亭は經營である上水道を山の上に引上げて岩の間から長く滑のやうに瀧を落して居る其處には新らしく立派に出來上つて池水は高く沫を飛ばして居る博士は御成婚記念事業でふて此の工事は御成婚記念事業である土木課の鹽谷技手設計の兩岸は三百間位の間キヲ立つて立派に見える茲で市民多數の熱誠をこめた歡迎のビールに咽喉のカワキを癒やして旅の一行は宿舍に歸んだ

貨物船運賃決定

上海航路の釜山及び門司發の分

【釜山】釜山商業會議所では來る六日より開始すべき上海航路に對し釜山及門司發の貨物船運賃に對し尤も低廉に取扱方を交渉中であつたが二十一日交渉が成立したので之を日本郵船の運賃と比較すると左表の通りである

品名	單位	朝郵自釜山至上海	日本郵船自門司至上海
錦絲	(噸)	六圓〇〇	八圓〇〇
セメント	一樽	一、四〇	一、六〇
古麻袋	(噸)	七、五〇	八、七五
海産物各箇石斛	(同)	八、〇〇	八、七五
陶器	(同)	七、五〇	八、七五
砂糖	(一噸)	七、四二	八、四二
菓子	(噸)	八、六〇	八、七五
鶏冠草	(同)	七、五〇	八、七五
南香			
雜物果實	(同)	七、五〇	八、七五
野菜			
東洋紙	(同)	六、五〇	八、七五
板、丸太	(同)	五、五〇	八、七五
木材			
木皮	(同)	六、〇〇	八、七五
鮮鹽魚	(同)	六、五〇	八、七五
鮮具、蛸	(同)	五、〇〇	八、七五
卷數付			
雜貨	(同)	八、六〇	八、七五
移入			
雜貨	(噸)	八、〇〇	九、〇〇
豆粕	(同)	二、七〇	三、二〇
棉實	(同)	二、六〇	三、一〇
麥粉	(同)	三、二二	三、三八
藥種品	(同)	七、二〇	九、一〇
鐵	(同)	三、五〇	四、五〇

星朝鮮特約店大會

【群山】星製藥株式會社朝鮮總元賣捌所同德元會、同總元會、同總元會の主催で來る二十八日群山公會堂に於て同社第一回朝鮮特約店大會を開催し星組織中の優秀店を表彰すると同時に世界最新の科學的經營法につき講習會を催す由である

研究會

京城南部公立普通學校に於て慶尙北道達城郡大邱公立女子高等普通五校聯合會を來る二十日午前九時より開催し研究授業及批評講演等あり頗る有益の催しなりしと(大邱)

七月上旬精神の薄暮しを樂しく開催する(平壤)

基金募集活動寫眞

【群山】大邱扶植團基金募集活動寫眞會を同團主催群山修養團後援にて來る二十四、五兩日群山座に於て開催する由である

泉崎内務部長著任

【春川】新任泉崎三郎氏は二十日午後二時三十分官民多數の出迎へを受け著任直に春川神社へ參拜し官舍に旅裝を解いたが『まだ道つたばかりで何とも考へて居ないが京城間の道も春川に着いた時の感じも想像以上に大變佳い』と云ふて居た

衡平社一週年祝賀

【馬山】衡平社馬山支部では十九日午後一時より馬山壽座で創立一周年祝ひをやつたが出席者六十餘名仲々盛況だつたが午後五時無事散會した

新繭相場如何

【大邱】慶北各郡殊に郡島の春蠶繭は來る六月上旬頃より漸く上簇を始め夫々市場に出廻る見込みであるから慶北道にては大邱の製絲組合の代表者を二十三日當廳に参集を乞ひ取引に關する打ち合せ會を開く筈であるが本年の春蠶繭は生絲相場の低落と金融硬塞の關係から見て昨年春蠶の如く高價に取引せらるゝ事は見込みもないが現在の繭價から割出して二等品で十貫匁七十五圓内外であらうと見當を付けて居る樣である

支那酒	(同)	九、〇〇	一〇、五〇
雜物類	(同)	九、〇〇	一〇、八〇
紙	(同)	六、〇〇	七、〇〇

金泉春蠶良好

【金泉】金泉郡内に於ける春蠶の狀況は掃立以來氣候順調の爲め非常に良好の發育をなし目下三眠乃至四眠の内にあり然れども桑葉の發育ヤヤ遲れたる爲成は五眠期に達し桑不足の憾れ無きやに就て考慮されて居るが大體本年度春蠶は今後氣候の激變無き限り非常の良結果を得べしと觀測せられて居る

市内電話增設豫定

【平壤】平壤郵便局管内の本年度市内電話增設豫定數は平壤一千五、鎮南浦二十二、咸興十一、沙里院十一、江界十三、安岳二、安州三等にして過日來申込を受理してゐたが何分財界の不況に影響されて成績頗る不良にして各局共豫定數に達せず特に海州局の如きは二十二の豫定數に對し申込は三個といふ貧弱さである向新義州鎮南浦等の增設豫定數は未だ決定してゐぬが是又好成績を豫想されてゐないと

面書記採用試驗

【金泉】金泉郡内各面事務所に於て採用する面書記の採用試驗は二十日午前十時より金泉普通學校に於て擧行され受驗者二十五名に達し内約三十名内外を合格せしめ臨時各面に採用する筈である(金泉)

城信子女史講演

婦人同情會婦風部長城信子女史は二十一日午後七時半より大邱在鄕軍人會館集會所に於て一般民衆の爲に堕ち行く女と題する講演會を試みた(大邱)

送別庭球試合

中村京畿道警務部長の送別庭球會を二十日午後四時から東仁町原頭庭球場コートに於て警察部選手十六組を紅白の二組に分ち壯快なる試合を試みたが遂に勝負付かずドロンゲームに終りそれより同所に於て送別の宴を開き左の如き申合せをなして散會した(大邱)

大邱府教育會庭球部には專屬コートの設置なきを以て專屬コートを新設する事、其の實行委員として加藤、山本、高田、三矢、玉村、久納の五氏を選定して實行の任に當らしむる事

地方人事

▲米田平南知事 齋藤總督出迎への爲め十九日來新(新義州)
▲安藤同警察部長(同上)
▲佐伯同高等課長(同上)
▲生田平北道知事 二十日一行と共に歸任(新義州)
▲竹内同警察部長(同上)
▲佐藤同保安課長(同上)
▲野手營林廠長 二十日一行と共に歸任(同上)

坪井仙太郎博士發見

活力素

滋養強壯不老長壽

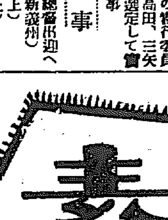

三〇瓦(約一月分) 二圓二十五錢 内地送料十二錢
二五〇瓦入 十三圓 内地送料十七錢
四五〇瓦入 二十五圓 内地送料卅六錢

本品は人体の生存上必要なる細胞中のプラスマを補給し白血球の作用を補給する働きを有す。是を服用すれば常に人体を强壯ならしめ不老且長壽を保つ。

説明書送呈 全國藥店にあり

東京京橋五郎兵衛町五 活力商會 振替東京三三〇八六番

獨逸コンテッサー ネテルカメラ

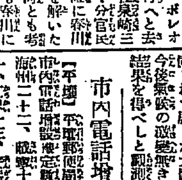

各種連月入荷致居候間詳細は御照會願上候(定價表贈呈)

カトル、ツアイス、アクファ其他の寫眞機、鏡玉及諸材料在庫品豐富に取揃へ居候何卒御用命被成下度御願申上候

寫眞機及各種材料 輸出入商

奉天浪速通六 電話長三三四、五三三番 振替大連三六五三番

木村洋行

支店 大連・哈爾賓 城内鐘樓南 木村洋行分行

サクラ正宗

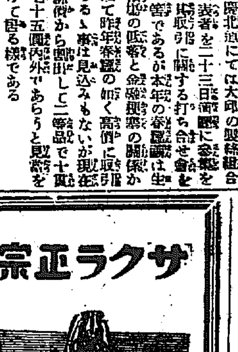

山邑酒造株式會社 京城支店

特價提供

製造所 滋賀縣能登川

國產近江蚊帳

(定價表御入用の御方は御申越被下度候)

川崎彌五郎商店

春來る

花笑ひ鳥啼く自然の春ー

生殖機能ー復活

ー人生の春ー

戸塚医学博士方劑

一回一錠『トツカピン』

東風に誘はれもいひしも夢の間で、到る所の梅はほころび初めて、昨日今日は、たとへば少女十三四、春色なほ淺しといへどもやがて桃や櫻のらんまんたる春の盛りは回り來らんとしつゝある、春なるかな、春なるかな、一年の中で春ほど樂しい時はない、人間も常に青春的の血氣、精力を有するにあらざれば、世に歡樂もなく仕事も出來ないのである、

されば靑年は益々その腦力、精力を増進して長へに人生無上の幸福を多大にし成功の域に達する様に、また中年であるのに、早老的に陥り衰弱を感ずる人はこれを恢復する様にしなければならぬ。

我社政治界でも實業界でも人間が眞價を發揮するのは六十歲以上であるが老衰する者の多い…つて性的に若返り活動しなければならぬ、人間の肉體の諸機能の衰弱を更正的に救ふものは…非常であつて、人間の肉體の機能を根本的に救ふものは『トツカピン』である

此處に三例あり

『トツカピン』の實驗者にして効力偉大なりと絶讚し、わざわざ寄せらるゝ感謝狀は無數の多きに上り發賣元にふくさらしつゝあるが、六十一歲の一老人は朝起床の際、十數年來未だかつてあらざるところの、ある一部のわか〳〵しき盛なる勃興を呈するに至れりと告白し、一学生は手淫のため、頭腦もうろう、視力も衰へ心臟まで害して居たのに、僅々一ヶ月にて腦力を増進し體力を回復したりと喜び、中年の紳士は機能早老衰退を復活し再び新婚蜜月の如き人生の幸福を得たりといふが如く、万人申合せた様に感謝の意を表しつゝあり、『トツカピン』が非常なる勢力で斯界の記録を突破して歡迎されつゝあるは、ひつきやうするにその實驗上の効力が卓越ひ半ばに過ぐるからである。

戸塚医学博士方劑　薬『トツカピン』價　二十五錠金二円(試用分)　五十錠五円　百錠十円　二百八十錠廿円(大徳用)　用法 食後に一回一錠 一日三回

現代文化の產物たる強精強腦藥『トツカピン』は、海外よりも實驗を經し工藝界第一の名聲を擅にし、一回の服用試驗に一般前も多數の實驗者に新しい發明品として推賞されつゝある高貴藥にして、其の強精強腦素と強壯素は、肉體の新陳代謝作用を促進し、自家中毒の因となる疲勞物質を根本して精分を…、腦髓を締め全身神經組織中へ復活に且つ異常に吸收同化せしむるより、腦髓の目方を増し腦髓を強やし延いて全身神經系統と生殖器の微妙なる末梢神經に至るまで強健ならしめ、天授を充溢ならしめ、尚ほ配合劑は交互に其の特能を發揮して、頭を驚く腦力明晰ならしめ、記憶力、思考力を著しく増進し、腦神經衰弱、ヒステリー、不眠症を治し、手淫、過度の害を回復し、遺精、夢精、早漏、精力減退、早老症、陰萎を復活せしめ、尚ほ一層精力、腦力を増進す。春先に抑へきれぬ若の勢ひは、堅い土を突破り、直ちに芽ばえて天に冲するのであるが、精力復活、元気勃興の勢ひも亦此の如くである

精力腦力増進劑として常に愛用せられよ

◎健康者も服め◎◎◎◎

發賣元　東京市銀座新肴町八番地　丁子堂藥房

電話京橋 五五一二番 特長 四六四番　振替東京七三三一番

全國海外有名藥店に有り

遠隔の地は直接發賣元へ前金は送料無料、代金引換実費にて直送す

タカヂアスターゼ

強力消化素

慢性消化不良、人工營養兒消化不良、胃酸過多症下痢を合併する腸性不消化乃至異常醱酵性消化不良等總ての消化不良並に消化の催進に由りて治癒を促がす胃腸諸症に適應す。

內外醫家の實驗報告集あり、御申越次第進呈す。

粉末・錠劑あり。各地有名藥舖にて販賣す。

東京室町　三共株式會社

出張所　大阪淡路町堺筋　臺北市表町一丁目

(T―3)

TAKA-DIASTASE

オリザニン

ORYZANIN

專賣特許　脚氣特效藥

1) 一般脚氣、乳兒脚氣竝に所謂人乳中毒症の治療に
2) 人工榮養兒の消化不良竝に原因不明の榮養不良に
3) 人工榮養兒殊に煉乳哺育兒の榮養障碍に………

各地藥舖にて販賣す說明書は御申越次第進呈す

東京室町　三共株式會社

(OR―1)　出張所　大阪淡路町堺筋・臺北市表町

白色美顏水

はくしよくびがんすゐ

數滴で……數分で……立派な化粧

こゝの奥樣やお孃樣それにお友達方も皆さんお美しい方ですね

庭の白つゝじが言ひました

あれは皆さん白色美顏水でお化粧なさるんですよお綺麗ねえ!

仲よしの小鳥が言ひました

えゝ毎朝お孃さんがた鏡の前へ一寸坐つてすぐお立ちになる……

さつゝじのはなが言ひました

あれがお化粧なんですよ速いものですね白色美顏水のお化粧は

仲よしの小鳥が言ひました

本當に勞なしですね!私など美しく花が咲くには一年掛ります

さつゝじのはなが言ひました

數滴で數分であの美しさわたし達も白色美顏水を褒めませう!

都て鳥はよい聲で歌ひました

桃谷化粧品研究所創製

舞踊の變遷とその眞の使命（四）

京畿道師範學校教諭 上杉敏夫

[illegible]唱歌ばかり唄つてばかりゐてちつとも動作しないかと云ふとそうでもない又動作しても一つ一つを無意味に羅列せずに立つた儘で手や頭ばかりをうごかしてみるかと云ふにそれでもないのです。やはりどれもこれも身體の運動を通して情緒をリズミカルに表現したものであります。此の意味に於て舞踊の定義を一歩進めて來ることになります。それで舞踊の發達階程によるので先づ入舞のフオーム即ちゼスチュアが現れいで、言葉の爲めに、この身振に言ひ難い歌詞がいき々々と美的に表現したくなつてそこにある形式が生まれ種々なる行進のフオームが出來あがつたものです。

◇ でありますから動作遊戲、唱歌遊戲、行進遊戲は皆等しく一にして來るものでその遊戲の階程に於ける全く表現に外ならないもので[illegible]幼稚園の子にこの方は美しく見えるからこの形式で行進せよなどといつて形式で解るものではありませんだん々々進んで參りますと大人の手にある形式を求めてまいります。所謂律動遊戲とか表情遊戲とかの形式が頭をもたげて來たのですが、これも又同じものと見てよいのです。律動とは旋律運動の意、表情とは感情表現の意味であります。

◇ 律動遊戲はたゞ無意味にやるものかと云ふに決して左様ではない[illegible]やるにもはたをりをやるにもそれ々々藝術の表現がなければ死んだものになります。又表情遊戲だからとてのべつまくなし感情を表現すればよいかと云ふにやはりそこにリズムと云ふ事は必要になつてくる。[illegible]遊戲を眺めてやるから表情で踊るから家庭踊り、學校で踊るから[illegible]遊戲、家庭[illegible]そんな馬鹿げたことはありません。觀念がはつきりしないからそこに迷ひが生じます。リズムが早いとこれを律動遊戲、遅いものを表情遊戲、これも感心いたしませんがリズムには早いもの遅いものもあるではありませんか。いなたいリズムが早いとこれに合して踊ることは生理上困難となることと[illegible]自然と無言で[illegible]作ますと云ふことになりますがリズム[illegible]になりますとこれに合せて踊ると云ふことが出來ると云ふことになります。でありますから[illegible]によつて區別すべきものと[illegible]

◇ [illegible]を得ると人體と云ふものは[illegible]藝術の[illegible]民族の生活として行はれ[illegible]原人の[illegible]生活をして居たかと云ふことを考へると興味の深々たるものがあります。

◇ 從來は體育の一分野もして學校教育にとり入れられて來ましたがこれには遊戲と體操の二意義があるわけです遊戲は無意識的に體操的に目的もなく統一もなく行はれるもので幼兒などの動いたり騒いだりするのがそれであります。體操の遊戲と云ふのは本能に即したものであつて遊戲、競技、旋律的運動を云ふのです。唱歌遊戲、表情遊戲、動作遊戲、行進遊戲、律動遊戲は皆歸する處は一であつて旋律的運動即ちリズミカルムーブメントであり、舞踊であります。たゞ言葉から來る感じは旋律運動の方はいかにも體育的であり舞踊の方はなんだか藝術的に響くと云ふのに過ぎません。南山を東山方面からと本町方面から見たとの違ひです。

◇ それのに今更藝術だとか舞踊だとか騒ぎ立てるまでも無いことで、要する所は今迄の體育的遊戲はその眞の光りを出さなかつたからこれから充分に本物の光りを出させる様にとのことに外ならないのです。無論子供等を舞踊家にしたり藝術家にするわけではないのです。たゞ理智本位の人格から非詩的主義の教育者からぽかり見ては尊い人の子を殺すわけです。人の子を生き人とするには從來のまゝではそこに空虚を生じますから、その空虚に敏感なる空氣を入れてやらねばならないと云ふことになります。今迄蹴つたゴム玉をまん丸くしやうと云ふのです。この舞踊、遊戲は藝術で又藝術は生活と直接的に關係を持ち藝肉を通してのものであるだけに朝鮮などでは融和の上にも大なる効果のあることを確信します。（終）

女子選手競技大會

大日本體育同志會主催で十八日戸山學校々庭で女子バスケットボール日本女流選手權大會が催された

現代婦人の惱み
薄情な男に捨てられ死ぬに死なれぬ立場

賀川豐彦氏談

昨今婦人が一番どういふ問題に心を惱まされて居るかと申しますと私の考へる所では大體つぎのごとき問題とか

△男に捨てられて
△死ぬにも死ねない

苦しみにもだえてゐる人が多いと云ふことでございます、その原因はさま々々ありますが一口にいへばまづ現代の男子の方がわるいやうに思はれます。始め私は若い男女が同じ方面の文藝に親しんで甘い言葉のさゝやきやつやつぽい手紙の往復などからだん々々

△深入りして相手

の犠牲となり彼ら々々一緒になつてしまふとか、あるひは行きつけな仲人が入つて目出たく結婚をいたします。三四年の間はまだ目にもうらやまれる程仲むつまじいものですがこぶる家庭騒動に見られますがそれが五年六年をふるに從つて兩方がそろ々々我まゝが出ます。わけても妹は癇癪小言を

△ふりすてられた
△美人でさへ

よる年と共に色香も衰へますと夫はより若い婦への方へと心をひかれます、それが夫婦の間に子供でもありますといはゆる子はカスガイで子の愛にひかされてどうやら一家をまとめてゆきますが、そのくさびとなる子供すらもうけえないものには實にみじめな有様です

△ひといのになると
△毎日夫のために

打ちちやらちやくされて生傷のたえないといふのもあり、まだ々々氣の弱なのは二十年近くも夫と別居してゐる婦人があります、しかも夫は決してその妻を離婚しないのです、自由の天地を彼女に與へません、自分ばかりは平氣で遊蕩三昧と同棲してゐるのがあります、その夫人は夫がその地方の名望家（他聞ていはゞ）である爲めか

△またはいはゆる
△操を守つて

あられるのか、いまはその無情もうらまず、そして夫の不身持を人にも秘しかくしてたゞひとり陰に泣く老人や孤兒のために嘆いてゐますが一時はどんなに心を痛めたことでありませう。要するにこれらのなやめる婦人達は夫たるべき人の人格なるものをよく

△みきはめないで
△結婚した最初の

態度が誤つてゐたとも申せます、やはり人生の大事であるところの結婚は殊に弱い婦人によつて重大な意義であるといましめられます、そして智識階級の人達にかういつた問題が多いといふことも識者の一考をまつところでございませうなほもう一つこんなのがありますそれは

△夫がほうらつで
△行方がわからない

間に他の若い男の同情から出た言葉にいく度か慰められてゐたものがいつしか縁を結んでみることです所がもとの夫がいよいよいかげんに酒樂をし盡しやつと目がさめ[illegible]さに歸つてみますとみしらぬ男がゐるといふことで妻は二重結婚の罪を知らず々々犯してゐるのです、そしていまさら

△抜きさしならぬ
△破目に陷つて

自分で自分の身の振方に迷つてゐる人もあります、それが經濟上の問題から獨身の心許なさに男にたよつたかと申せねばちやんと自立してゆける人でもさうであります、これはなにも自分には一かどの腕があると自負した結果から來た失敗でありますこれらのなやめる婦人達を見る時

△男子が最も
△道德のあるとを

さとりますがまた女子も決してかるがるしく男に許してならないといふことをしみ々々感ぜられるとでございます

里橋（民謠）

本田衣榮

どうせ行くなら
お籠で行かふ
雛越したら
雛茶さすする
◇
どうせ別れる
さと橋に
なんのみれんの
あるものな

色染法講話

中央試驗所長 三山喜三郎氏談（上）

中央試驗所では、內鮮人の家庭に丈夫な色染の方法を普及させたい趣旨から、工業學校と協力して色染法の講習を計畫し昨日其の第一回の講習會を開いた、其の講習事項は毛織物の黑染法で一人一人實習させ講習者に大なる滿足を與へた、次に記す所は其の講話の大要である

◇第一黑染用染料 染料の種類は數千に達して居るが毛織物の黑染用として最良なのは、アリザリンブラックといふ媒染染料で之に亞ぐものは酸性媒染染料である、此の外に酸性染料も用ゐられるが前の二種に比べると餘程劣つて居る媒染染料は下湯と本染の二段の手數を要するもので之で染めたものは色合が優美であり、耐光、耐洗摩擦等に頗る堅牢である、此の酸性媒染染料は前のに比べると色合が劣るけれども丈夫さは大差なく、且染め方が簡便であるから家庭向に適當である。酸性染料は石鹸で洗ふと褪色し日光に對しても稍劣るけれども手輕に染まるので[illegible]に廣く用ゐられて居る。以上三種の中で黑染に使用される染料の主なるものは左の通りである

媒染々料 アリザリンブラックエス、アリザリンブルーブラック
酸性媒染々料 ダイアモンドブラックエフ、アシッドアリザリンブラック
酸性染料 パラチンブラック、ウールブラック、アシッドブラック
である

◇第二染め方 染め方は染料の種類毎に違ふのであるから別々に之を述べることとする

（甲）媒染染料 此の種類に屬する染料は始めに下湯即ち媒染を施して置き次に本染に掛るのである。下湯をやるには先づ染めやうとする羊毛の重さを十分に量りその重さの三十倍乃至四十倍の水を釜に入れ置く、之を染浴といひます、下湯は染浴を加熱し重クロム酸加里三%と酒石酸二%五分とを別々に少量の水に溶かした液を加へて此の中に毛織物を入れる、それから漸熱して約三十分間に沸騰させ尚四十分乃至一時間沸騰を續けると十分に媒染劑が吸收されるのである。次に毛織物を取出し絞つて水洗するのである斯うして下湯が濟むと次ぎは本染である

女性
犯罪から見た
惡化し行く女囚

女性の犯罪者は職業から見れば世界各國を通じて少いが犯罪の點から見れば決して安心すべきものでない。男女の因について調べて見ると女囚の方が比較的永く在監する。しかしてその犯罪が主として家事的なことが多く例へば姦通、放火、嬰兒殺し等の如くまづ自己に近いものからはじめられることは女性は體力をもたぬから勢ひこゝに行くのでこの點から云ふ智能的な犯罪はそれであつた、手形偽造とか詐欺行爲、窃盗類似の工業怪盗等にふれるものは殆どなく犯罪としては實に型式なるものである、主として親族關係から起る利益關係、怨みと貪慾等がその原因であつてすべて現在日本の家族制度の犠牲になつた結果である斯くの如く

從來 の日本の婦人犯罪は原始的なものであつたが今後はどうか婦人に職業が與へられて來た、婦人が街道に出て來た、職業の均等化と同時に犯罪もまた均等化してゆくのは當然の結果でなければならない、これを外國の例に見ても婦人の外出しない新嘉坡あたりには比較的少く、イングランドスコットランドなどには多いまた近年萬引が激增した點は頗る注目すべきもので、それは佛蘭西亞米利加等に多く、その

原因 は商店の陳列法にもよるが婦人犯罪の常習犯なるものが中流階級以上に多く、殊にこの婦人の常習犯は互に犯罪の知識を語りあつて自慢しあふなどは婦人犯罪者の心理を語るものである、また之を一般犯罪から見ると現在の日本は暴力に依る野蠻的なものは減つてゆかずまた文化にともなふ智能的犯罪は增加してゆく傾向がある、かゝる社會狀態は不良といはなければならない殊に

近年 司法權を輕く見るといふ様な反動思想も起りましたこれを助長する輿論の力も弱い、斯くして原始的な野蠻犯罪と共に最近文化にともなふ智能的犯罪が殖えてゆく社會の惡い點から見れば犯罪學に於ても日本は一等國とはいはれないのであつて、犯罪學研究家にとつて現在の日本の狀態は興味ある研究問題であるが、國家としては誠に憂ふべきものである（某司獄官談）

別れ（民謠）

本田衣榮

せめて別れに
ひとはた
おろち
おもいだすよに
ふたはた
おらう
◇
嫁の
梁の
風鈴
おびあ振袖に
さいてくれ

ら外國では殺人が非常に多く、婦人殺人犯罪者は男の約五倍といふおどろくべき **數字** を擧げてゐる、日本の婦人犯罪は從來は極めてプリミチーブなものばかりで近代文化に伴

名言集

△最も哲學的な行爲は自個否定にある。是は凡ての哲學の値の第一歩である、即ち哲學の學徒たらんとする者のあらゆる必須條件は此の點にある（ノヴアリス）

△平等は人類の神聖なる法則である（シルレル）

△倅の結婚は好いた時に、娘の結婚は出來る時に（フランスの諺）

△妹は妻に較べて遠謀ではないが眼敏い（バックル）

濟む理由

色々の調味料に比べて味の素が經濟に濟む理由は一五〇〇匁（一人前は約四十匁）のお汁を作りますのに鰹節ですと四十四匁要ります是を味の素で出しますと僅か三匁で濟むのです、値段の點からでも他の調味料より安く付きその上手數のかゝらぬ重寶なものは味の素の他にありません。

味の素

原料は小麥の蛋白質

日英米佛墨露特許 池田理學博士發明

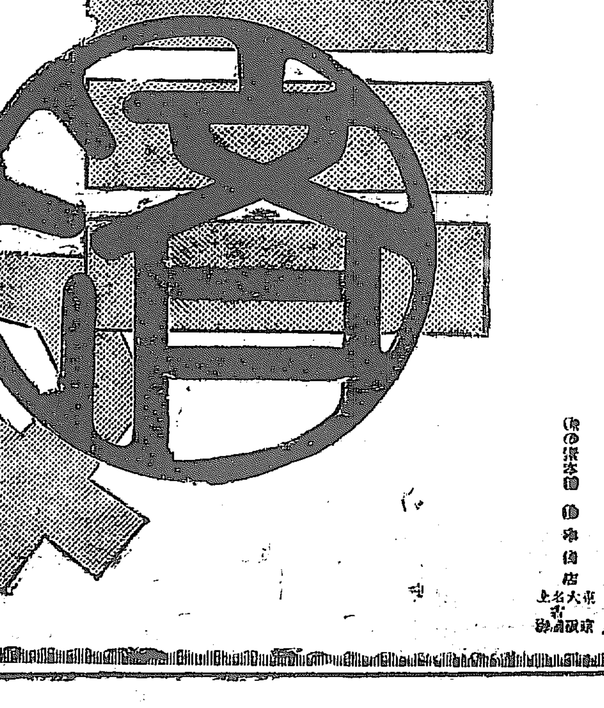

東京 大阪 本舖 鈴木商店

肺病全治御禮

私事昨春肺病と診斷され凡ゆる手當も無効に[illegible]

產科婦人科 外科花柳病科 仁川府山手町 鶴田醫院 入院隨意 電話七三四番

檀 テント 上
雨覆日覆セール
帆布製品一式製造販賣
仁川仲町 電話六五九番
壇上テント商會

（兒童保健相談所）
イケダ內小兒科病院
京城三越吳服店前へ入る南山町一丁目
院長 池田 [illegible]
電話（病室二三四番 自宅二〇四番）

內科 胃腸病科
診察夜九時迄
京城本町一丁目
石川醫院
電話 三九〇番 五五九番

小兒科 內科
小林病院
院長 醫學士 小林千壽
京城府旭町一丁目 入院隨意（特設病室）
電話本局六九二番（病院用）同四三六九番（自宅用）

衛生的文化生活の必需品

お化粧の順序 クラブ洗粉 クラブクリーム クラブ白粉 クラブ頬紅 クラブ粉白粉 美人

クラブ白粉

專門の學者もクラブ白粉の皮膚に對する衛生的效力と純眞の美を與ふる其の化粧的效果とを推賞して居られます

の清新な健康的な化粧美が現代婦人界の好尚を支配してゐます

法人登記公告

合資會社設立。商號合資會社やつこ物店。本店 京城府本町貳丁目八拾番地。目的 衣服類ノ販賣。設立 大正拾參年四月拾日 [illegible]

[illegible]

右大正拾參年四月拾八日登記

京城地方法院

法人登記公告

京城南大門金融組合。出資ノ總口數 [illegible]

[illegible]

法人登記公告

平康金融組合變更 [illegible]

右大正拾參年四月貳拾壹日登記

京城地方法院平康出張所

商業登記公告

一、平壤製絲株式會社(變更) [illegible]

平壤地方法院

法人登記公告

[illegible]

京城地方法院寧越出張所

法人登記公告

[illegible]

大邱地方法院尙州支廳

商業登記公告

[illegible]

京城地方法院鐵原支廳

京城地方法院

商業登記公告

[illegible]

平壤地方法院

法人登記公告

平昌金融組合(變更) [illegible]

右大正拾參年四月貳拾四日登記

京城地方法院平昌出張所

法人登記公告

[illegible]

全州地方法院群山支廳

法人登記公告

[illegible]

全州地方法院任實出張所

商業登記公告

[illegible]

海州地方法院遂安出張所

商業登記公告

[illegible]

平壤地方法院价川出張所

法人登記公告

[illegible]

全州地方法院扶安出張所

法人登記公告

[illegible]

平壤地方法院黃州出張所

商業登記公告

[illegible]

京城地方法院春川支廳

商業登記公告

[illegible]

全州地方法院任實出張所

法人登記公告

[illegible]

平壤地方法院

法人登記公告

成悅金融組合(變更) [illegible]

益山郡 [illegible]

法人登記公告

[illegible]

全州地方法院裡里出張所

法人登記公告

[illegible]

全州地方法院長水出張所

法人登記公告

[illegible]

京城地方法院楊平出張所

法人登記公告

[illegible]

平壤地方法院安州支廳

法人登記公告

[illegible]

京城地方法院議政府出張所

法人登記公告

[illegible]

京城地方法院利川出張所

商業登記公告

[illegible]

京城地方法院利川出張所

法人登記公告

[illegible]

平壤地方法院

商業登記公告

[illegible]

平壤地方法院黃州出張所

法人登記公告

[illegible]

全州地方法院井邑支廳

法人登記公告

[illegible]

全州地方法院裡里出張所

商業登記公告

[illegible]

全州地方法院群山支廳

商業登記公告

[illegible]

海州地方法院金川出張所

商業登記公告

[illegible]

平壤地方法院

商業登記公告

[illegible]

金融組合登記公告

[illegible]

全州地方法院井邑支廳

法人登記公告

[illegible]

京城地方法院驪州支廳

法人登記公告

[illegible]

京城地方法院安城出張所

商業登記公告

[illegible]

平壤地方法院

商業登記公告

[illegible]

平壤地方法院黃州出張所

商業登記公告

[illegible]

平壤地方法院

法人登記公告

[illegible]

京城地方法院漣川出張所

商業登記公告

[illegible]

平壤地方法院黃州出張所

商業登記公告

[illegible]

海州地方法院遂安出張所

商業登記公告

[illegible]

京城地方法院永登浦出張所

法人登記公告

[illegible]

全州地方法院茂朱出張所

商業登記公告

[illegible]

商業登記公告

[illegible]

全州地方法院群山支廳

商業登記公告

[illegible]

全州地方法院群山支廳

法人登記公告

[illegible]

平壤地方法院旌善出張所

法人登記公告

[illegible]

京城地方法院寧越出張所

法人登記公告

[illegible]

京城地方法院原州支廳

商業登記公告

[illegible]

平壤地方法院成川出張所

法人登記公告

[illegible]

全州地方法院任實出張所

商業登記公告

[illegible]

京城地方法院水原支廳

法人登記公告

[illegible]

京城地方法院汶山出張所

法人登記公告

[illegible]

平壤地方法院黃州出張所

商業登記公告

東洋拓殖株式會社(社債)

第參拾貳回社債ノ總額金九拾萬圓也

各社債ノ金額金壹萬圓

社債ノ利率年五分

社債償還ノ方法及期限大正拾五年以降左記年割額ニヨリ償還スルモノトス

大正拾五年拾貳月拾貳日 金貳拾參萬圓

大正拾六年拾貳月拾貳日 金貳拾八萬圓

大正拾七年拾貳月拾貳日 金參拾貳萬圓

大正拾八年拾貳月拾貳日 金七萬圓

各社債ニ付拂込ミタル金額全額

右大正拾參年五月拾參日登記

全州地方法院裡里出張所

商業登記公告

全州煙草元賣捌株式會社變更

大正拾參年四月貳拾六日定時株主總會ニ於テ左ノ者取締役ニ當選同年五月八日就任ス

全羅北道益山郡益山面南中里百四拾八番地 石田剛

取締役野田俊作ハ大正拾參年五月四日辭任シ監査役松崎時勉ハ同年月日其住所ヲ左ノ地ニ移轉ス

京城府赤坂區青山高樹町拾貳番地

右大正拾參年五月拾貳日登記

全州地方法院

商業登記公告

合資會社設立。商號合資會社瑞興長野商店。本店 黃海道瑞興郡瑞興面 [illegible]

右大正拾參年四月貳拾五日登記

海州地方法院瑞興支廳

法人登記公告

[illegible]

平壤地方法院安州支廳

法人登記公告

一、鎭安金融組合(變更) [illegible]

右大正拾參年五月拾參日登記

全州地方法院鎭安出張所

法人登記公告

[illegible]

右大正拾參年五月拾四日登記

京城地方法院漣川出張所

法人登記公告

[illegible]

全州地方法院裡里出張所

商業登記公告

[illegible]

右大正拾參年五月拾五日登記

全州地方法院群山支廳

奉天 ミヤコホテル

ロシアを解せんとせらるゝ御方は先づ當地へ御來遊願上候

哈爾賓 北滿ホテル

大食堂にて毎夜ロシア名物カバレー劇を開催致居候

品質本位

至純の質
至廉の價
至大の効

花王石鹸

帝國陸海軍
遞信省
東京帝國大學醫學部
京都帝國大學醫學部
九州帝國大學醫學部
東北帝國大學醫學部
全國各醫科大學
慶應義塾大學醫學部
日本赤十字社
恩賜財團濟生會
南滿洲鐵道會社
各府縣立病院御用

農業倉庫の實現は
地方農村振興の要素
漸次全鮮に普及せしめよ

農業政策の一要素たる農業倉庫の設立に關しては既に先覺者間に於て提唱され、內地に在りては九州熊本縣の米穀倉庫を筆頭に此の種機關は全國的に普及してゐる而して將來益々地方產業の發達を促しつゝあるが聞く所によると

鮮內農村の現狀を見るに朝鮮では產業組合法の發令を見ないので斯かる施設の如きは産業組合の組織によらず農會の如き機關によつて其の一端を補足されて居る狀況で、目下の不統一な朝鮮の農村狀況では之を設置するに種々なる障害がある、併し實現化は容易なものでないが

京畿道內 では農業倉庫に稍類似した方法を以て農村の發展を圖つてゐる地方もあつて、卽ち平澤米の產地では約三百名の農民に依つて產米改良組合を組織して優秀なる產米の改良に努めて居るが、此の方法に依ると組合では會員から籾を集めて之を調製し郡の技手が之を檢査して合格米と認めるものに赤札を附し平澤の米穀檢査所で檢査を受けることとなつてゐるが檢査所では

赤札附を 認識してゐる關係から他の米よりも早く檢査を終へ等級を定めることゝなり更に小作人は保管人に此の米を預けて保管證を受取り此の保管證で米穀商人と直接賣買を行ひ倉庫保管料は期日を定めずに一俵二錢を徵收して居るが此の方法は熊本縣の米穀倉庫の組織と稍類似したもので米穀倉庫の初步として認められ漸次他地方に普及すべき機運に向ひつゝあるが、要するに

農業倉庫 の設置は一般小作人等に利益あるのみならず同地方の發展上にも極めて有利で今鮮米を多量移出する點よりしても農業倉庫の設立は當然の急務であつて之が實現は自然小作米の共同販賣も兼行はるゝこととなり一般農村に裨益する所多きは論を俟たない所である

五月上半朝鮮對外國貿易
輸出入共概して不振

五月上半期の朝鮮對外貿易額は輸出七十萬餘圓、輸入四百六萬餘圓合計四百七十六萬餘圓で前年同期に比し輸出三十九萬餘圓、輸入百三十二萬餘圓、合計百七十二萬餘圓を減少した而して一月以降累計貿易額は 輸出八百八十五萬餘圓、輸入四千百四十二萬餘圓、合計五千二十七萬餘圓で前年同期に比し輸出三十萬餘圓を減退したけれども輸入三百七十九萬餘圓を增加したので結局合計三百四十九萬餘圓の增進を示し輸入超過累計三千二百五十七萬餘圓で前年同期に比べ四百九萬餘圓の入超增加を來して居る、今上半月中出入重要品の消長を見るに輸出では砂糖、石炭、魚類、木材等増加であつたけれども織物、米、其他概ね不振に終つた、又輸入では作蠶絲、麻布、粟等入超增、揮發油、綿布類、毛織物及び木材等の減額も少くなかつた

京鐵荷動狀況
一般に減退の趨勢

五月中旬に於ける京鐵線北部を除く京鐵線の荷動きは北鮮せる前旬に比し本旬に入り稍に幾分其度を加へたるの感があり特に米穀は旬末に近づき幾分の解頭を見たが依然鐵道の出廻りに依り殊に水利組合工事用セメント石灰等の荷動きを見たが鮮鐵米豆貨物に屬する木材の如きは依然として荷動きの見るものなく其他の各品も同様の趨勢を遞る等により著しき減退となり前年同期に比し三割三分の減退となつた、滿洲方面より輸入粟は稍減退の傾向あつたが尚其他の減退により總體の成績を收めた、要するに內地移出貨物の減退によりて之を要するに輸出入の大勢は依然減退となりたる感があつた

滿洲粟輸入增加

滿洲粟の移出が旺盛に伴ひ滿洲粟の輸入が增加して行く傾向を示す

商品擔保貸高 減少

京城商業會議所調査四月末現在京城諸銀行現物擔保貸出高は總計百五十三萬二千二百七十八圓にして之れを先月の百六十八萬一千六百五十一圓に比較すると本月に於て十四萬九千三百七十三圓の減少を示した詳細左の如し

京鐵中旬在貨

本旬末鮮鐵在貨は上り七、三七二噸下り一、九二八噸計九、三〇〇噸にして前旬末に比し一五八噸の增加を示したが之を前年同期に對比するときは六、六五二噸其に四五〇噸の減退を見たのは鐵道の積載其他四圓の狀態を以て前旬の見るべきものなきに歸るものであるが之を要するに米豆類は殆ど輸出減退の狀況を見、セメント石灰類は水利工事の進捗に伴ひて依然出荷を持續したが木材の如きは徐々減退の狀勢を辿り爾餘の各品又大勢に支配せられて格別の出貨を見るに至らなかつた

京城勞銀低下

四月中に於ける京城勞銀指數を見るに內鮮人を通じて三十二種の內前月に比し低落せるもの十六、保合のもの十六にして前月を百とする時は四月中の指數は九五、八八を示し結局四分一厘二毛の低下であるが昨年同期に比すれば五分四厘六毛高である

	（十九日）
日銀帳尻	
發行高	一、二四四、六三四
正貨準備	一、〇五八、九一三
限外發行	三四、二七九
貸出高	四三七、九五八

財界見聞

本社長の辭任に就き、今度は恩田君のお鉢が廻つて來るとの評判が何處からか出たが、之は全く觀測の誤りで恩田君は旅行中、本人は其の理由がないからと辭退したので濟んだ

ものが納まらぬのは恩田君の辭任說が出たからだ、近頃財界は破裂だとか何とか言はれ、聞くは何處に飛火するものやら▲京取の仁新株の取扱が加來朝信社長から千株を借りて渡したので、賣方は目算外れて口アングリ▲慾つたのは買方の株式持ちで株を淸算し繰上げ方針を選び擔保を受け、買方が是で安心した、併し買方の手が伸びると擔保價格の値を下げて新株の買方局も會社は仁取擔保に持込む事となるが▲それでも社長は辭退かとトッチメられ成る程そう云ふ譯になるかネは聽いオソイ

商品市況

（二十二日）

海外經濟電報（二十二日着）
- 英米爲替　四弗三十五仙八分ノ七（八分ノ一安）
- スチール　九十七弗丁度（一弗八分ノ三高）
- アナコンダ　二十九弗二分ノ一（三分ノ一高）
- 倫敦銀塊　三十四片八分ノ三
- 米　棉　一圓七十錢高
- 印　棉　二十錢高

	（二十一日）
鮮銀帳尻	
發行高	八二、三〇五、九三四
正貨準備	二九、五九〇、一三三、八七
限外發行	二、七一五、二一〇、一三

內地金利	東京	大阪
無條件	一八〇	一八〇
翌日物	一六〇	一六〇
月越物	二三〇	二二五
六十日物	二四〇	二四〇
普通割引歩合		

豆粕（米次第）目上米價の彷徨ひに頗る當開裏に推移しつゝあるが目先としては需要も一寸途切れ一巡の域にも入らんとする狀態にさしたる相場も見せまいと觀られて居る相場としては依然保合で二圓三十錢見當

麥粉（暴騰）鮮內麥粉界を左右する關門の品カスレに拘て加へて原料買付困難、需要激增といふ好材料に最近三十錢方の暴騰を入れ目先品薄の商狀に此處當分は依然強調を辿る外あるまい目下の相場は銀ダイヤ三圓八十錢二圓二圓九十錢ベーカーボーイ四圓三十錢見當

洋灰（暴騰）內地建築界も最近に至り幾分見直し官廳方面の需要漸く喚起と不況見越しの生產輕へと一方北米方面への逆輸出奏功に在庫品の消化良好大手筋では既に五十錢方の値上を斷行したが最近鮮內にも値上を詮議中の處略々協議纏りを以て來月一日より愈々一齊に同上價格を實行すべしと

人氣引立たず
株式低落

前場小安 今朝は大阪大新七十九圓ドタと寄つた跡八圓二十錢より三十錢二十錢の軟調を入れて人氣引立たず閑散裡に大新は小安く仁新は小高かつたが京取は賣物絕へず更に軟調を呈した（短期前月止値比較）
▲京取六十錢安▲仁新三十錢高▲大新六十錢安

後場低落 後場大阪大新七十七圓ドタより六圓七十錢八十錢の緩落を入れて氣配惡く京取大新は一段安を告げ仁新安取は氣乘薄く變らなかつた（短期前場止値比較）
▲京取五十錢安▲仁新四十錢△安取十錢安△大新一圓二十錢安

依然保合往來

財界の不況も最早今日以上に惡化の憂はあるまいと稱されて居るが左りとも其前途は尙樂觀し難き狀態に在るので人氣は依然日和見的に沈滯の一路を辿つて居るが併し共裡にも最近の人氣は一頃と異なり更もすれば買ひ妙味があるとの振合があると稱さるゝに至つた何分にも大新としては値頃が動き難き位置にあると小相場觀に捉はれて居る爲めに高値買警戒に進路を阻止されてゐる物と高値買警戒に進路を阻止され今後とても當分双方の警戒自重から保合持續と見られるのである併し氣分としては久しく悲觀に馴れた揚句とて僅かに買つて面白いで見れば却つて好さそうに見へて保る爲めに高いと見れば安く惡いと合圏內から容易に離脫し難い破目に陷つて居るかの觀がある從つてあらうとの見解を下だすものが多い傾向があると稱せられて居る而して之等の氣分を誘致せしむる最近の材料としては日佛協約成立、日露交渉の漸次進展を見つゝあると更に公債の漸く復活商狀を呈するに至つた等の諸事情に依るもゝ如くであると併し何分警戒最重なる昨今丈けに只部分的に買氣を喚つた丈けであるが共一面には晴色を帶ぶる商狀であるから騰落共に緊より大は期し難く此際として依然此經の往來相場を繰返すに過ぎなからうと（前場）

仁新戰の前途

財界の大勢は依然面白くないが特種の仕手戰と化せる仁新は昨今賣方の度があつたが却つて賣方の窮策の曝露するの結果となり株不足は態々永爾的のものとなつた一面買方が倡揚の態度に出でない爲めに容易には賣り難き狀態となり其一面賣方も不自然なる高値は却つて賣り物を誘出する處から高値は警戒し傾迄現狀を以て持久的に逆日步賣めにせんとの態度を執つて買進まざる爲めに相場は表面一と息の狀態を呈するに至つたが兎に角買方の强味と稱せられて居る處は一、林提來の背後に侮り難き仕手

朝信貸株非難

仁新戰は双方の意地張り的商內から取組漸次擴大し漸く危險區域に入つたと稱せらるゝ株不足逆日步を唯一の貴道具とした矢先賣方が朝鮮信託から一千株の借株をして渡株に提供し市人の注視する處となつたが右賣方の借株は朝信が自社の擔保品を貸したものであることが判明した爲めに朝信ヤリ口に對する非難の聲高く

一、仁新戰が今や危險區域に入り双方何れか倒れざれば止まざる場合に買方のみに借株をしたことは尠くとも會社が强弱一方に加擔し其渦中に投じたもので當業上極めて危險なること

二、尙自社の信用を失墜すること利益を圖つたことは擔保品の値下りを招くもので會社に不忠實なること

三、朝信社長加來氏は朝信社長にして而かも仁取重役なるに拘はらず仁新の値下り自社擔保品の値下りを必然的の招來する貸株をしたことは甚だ不穩當なること

等は朝信會社として僅かに輕視不穩當の行爲で看過し難いと稱されて居る

京取漸落

京取は頃來軟調を續けて來たが最近本社長の辭任拘株處分問題の再燃等から漸次賣り傾向となつたと稱せられる一面仁取賣仕手の策動等もあり京取賣り仁新買等の見解が行はれて今前場二十七圓十錢と低落した京取は後場に至り更に賣物增加し六圓五十錢と鋭落し容易く不昧の成行を示した

大新低落

大新は生絲安新株安等東京安が響いたらしく後場の大阪入電は七十七圓ドタと安寄した跡六圓七十錢八十錢の緩落を入れて氣配惡く當市場も六圓九十錢から七十錢と弄落し引際大阪の小戾しと共に七圓ドタより七圓二十錢と返し一と息模樣に大引した

諸株喰合尻

廿二日現在

▲京取二、三六〇代引一、三八〇賣り方八店買方十店
▲大新三、八六〇代引二九〇賣り方十店買方七店

▲仁新四、二八〇不足三、八三〇賣り方十一店買方七店
▲安取二、一一〇代引一、五九〇賣り方七店買方七店

算定 京取二十七圓、仁新三十五圓、大新七十八圓

日歩 京取十三錢、仁取四十錢、仁新逆二十五錢、拓新十錢、安取十錢、大新七十八圓

出來高 ▲長期十枚累計五萬五千三百六十二枚▲短期千六百九十枚累計四十五萬三千四百卅枚

前場手振 ▲京取成渭三百、洪八〇有田、金龍、関、市川賣り定岡三百、白井、吉見、田中、新田、南、趙賞六百五十枚▲仁新有田、洪柱、新田、南賣り吉見、成渭、井口、市川賣百五十枚▲大新白井、吉見、金龍賣り、成渭、新田、定岡、井口、趙賞、四百枚

前場步み ▲京二七五〇、三〇、一〇、二〇二〇（大引）

後場手振 ▲京取、洪柱、吉見、井口、白樂、市川、趙賞り有田、洪柱、田川、成渭、李寄、新田、金秀、閔賣六百五十枚▲大口、白井、吉見、金秀、市川、趙賞り、新田、金秀、閔、白井、田中、成渭、大島、南賣七百七十枚

現株中値出來値

（二十二日）

銘柄	前場		後場	
	當限	先限	當限	先限
京取				
仁取				
東拓				

（相場表數字不鮮明）

短期取引

（相場表）

大阪短期取引

銘柄	寄付	大引
大新	七九・〇〇	七七・四〇
東新	一八七・五〇	一八七・〇〇

〇二十二日後場

銘柄	寄付	大引
大新	七七・〇〇	七六・九〇
天股	一八六・七〇	一八六・八〇

安東株式

〇廿一日後場寄付

	寄付	大引
安取 先當	………	一六・〇〇 / 一五・五〇

〇廿二日前場寄付

	寄付	大引
安取 先當	一六・四〇	一六・〇〇

大阪長期取引

（相場表）

一段の賣過ぎ

昨後場引際の入電に依ると高柳神戸筋が地場弱氣筋克く賣る吉村地場筋値切利喰ひ出る頭重しとあつたが今朝の相場は反對に上向を移すなど騰張りの見當が立たないが然し常所は別頃の如く高値には賣合筋の緊ぎ筋があると云ふ處から飛付買の警戒で依然伸び悩み商狀を繰返して居るも阪地が三十丁押して後の何處かに吹き出す處を見ると未だ株式期米共に來客筋が依然戻りを買臭い地場上昇成とかなれば月末にかけて今一段の賣過ぎ反動が出よりかゝるも云はれて居た

阪地在米と今後

今回の阪地在米に著しき減り足がある折柄阪地在米高は期米材料の古びたつき其の上賣方入超高の減少によると株式界の好感等を添へ買氣を唆つたものであるが土産は矢張り肝心なことで九日の鮮米現在高は四十二萬四千叺であつたが去十九日の調査によると百三十三萬六千餘叺で約十萬叺の減少を示し居る更に一日の減少高を見ると最高一萬二千叺最低六千叺と見て一日平均八十叺と見て行くものとせば一日の調合となつて居るから今後此の調子で減しとせば一日の減少を十萬叺を減じる事となり今月より來月にかけては著しく減退して市中は品出廻りが出るであらう

來界餘聞

三十三圓落には賣合筋の緊き當がある

京城穀物

正米現物

品高張りにて底意相當强く手堅き商狀を呈し三等合格十一圓二十錢四等三十圓九十錢地擣玄米良都三十一圓、神力三十圓五十錢玄米值二十九圓八十錢板上物九錢四厘在米値八九厘見當なるが精白は原料の買附難と採算上五十錢方引縮り鮮白も値三十六圓五十錢處となり市中御二十錢高の三十四圓二十錢見當を唱へられて居る

大豆

內地狀況は依然面白からず隨つて新規注文不振なるも昨日來多少先約期日切迫の商れ買と船腹の積合せ買にて氣締り模樣を呈し龍山三等は十八圓六十錢買八十錢賣の隱となり長湍十七圓八十錢金开十七圓六十錢選送十八圓處を唱へられて居る

大阪三品

〇廿二日前場寄付

	前場寄付	前場大引
五月限	三四〇・〇〇	三四〇・〇〇
六月限	三三〇・一〇	三三九・一〇
七月限	三二六・五〇	三三六・五〇
八月限	三二三・四〇	三三三・六〇
九月限	三二三・一〇	三二九・五〇
十月限	三二七・八〇	三二七・九〇
十一月限	三二四・〇〇	三二四・〇〇

〇廿二日後場寄付

	後場寄付	後場大引
五月限	三三〇・〇〇	三三〇・〇〇
六月限	三三〇・一〇	三三〇・一〇
七月限	三三〇・〇〇	三三〇・〇〇
八月限	三二三・一〇	三二三・一〇
九月限	三二七・〇〇	三二六・〇〇
十月限	三二六・五〇	三二六・五〇
十一月限	三二四・一〇	三二四・一〇

桑名期米

〇廿二日前場

	寄付	止め
當限	………	………
中限	………	………
先限	三一・六〇	三一・七三

下關期米

〇廿二日前場

	寄付	止め
	三六・七五	三六・六〇

〇廿二日後場

	寄付	止め
	三六・六六	三六・六七

兵庫期米

（相場表）

大阪期米

〇廿二日前場

	寄付	止め
當限	三四・六三	三四・四一
中限	三四・八〇	三四・四一
先限	三五・八五	三五・七八

東京期米

〇廿二日前場

	寄付	止め
當限	三九・六〇	三九・五六
中限	三九・五〇	三九・五〇
先限	三九・四八	三九・四一

前場亂高下

今朝大阪寄附三十七圓十八錢二節三十錢の移りに人氣一變當中出來ざりしも先三十二圓七十八錢と十九丁高に寄付後阪地の四十七錢を入れ更に八十八錢と引締りたるも仲力遲々たるより買方嫌氣を萌したる模先阪場は株安と相應じて十め三十七圓十三錢の氣配を入れたる爲め各店より買方の利喰ひと小口の投げ物續出し三十二圓五十錢と前高値より三十八丁方押かれ引際賣方の利喰ひに强氣の買直し添へ五十四錢と戾して大引

後場持合ひ

大阪後場三十七圓十一錢の氣配りなりしも當中出來ず先三十二圓六十錢と六丁高に寄付五十九錢と押し六十八錢と返し結局五十八錢と持合ひに引

仁川期米

（廿二日）

買方嫌氣づく

阪地高の襲りで所か伸び悩みを見たが因て阪地高に期待され當所は小仕方が阪地の買方の買値追に期待され前には三十二圓七十八錢處を買ひ去りて多く見たが扨て伸びず若し安値移りに由る

仁川米豆取引所仲買人
仁川海岸町三丁目
㊀ 今村覺次郎
電話 長三三八一・三三七〇・三六

仁川米豆取引所仲買人
仁川海岸町
太 新田義民
電話 長一〇四三番

京城現物市場仲買人
京城黄金町二丁目一九九番地
不 市川株式店
電話 長二一九・九〇六四番

仁
㊅ 鳥居仲買店
電話 六三二・八

各店の倭合せ

仁川正米

丸キ四等三十一圓十錢角十三十一圓二十錢籾上物九錢五厘黃海道産來種九錢三厘見當の唱へなるも賣物湖と定期の伸悩みに買方見送り姿にて取引は閑散である

釜山正米

現物穀良都三十二圓二十錢神力三十一圓九十錢七月中限三十二圓八十錢より九十錢出來高八千石

群山正米

現物穀良都三十二圓三十錢神力三十二圓六月末限三十二圓十錢七月中限三十二圓四十八錢出來高一萬八千四百石

大邱正米

六月末限一節三十二圓二節三十二圓〇七錢七月中限三十二圓三十五錢より四十錢二十二圓四十錢より四十七錢二節三十二圓三十五錢より二十錢出來高二萬千石

江景正米

二十一日夕場 六月末限三十二圓十八錢より十五錢七月中限三十二圓五十三錢より

二十二日前場 六月中限三十一圓七十錢六月末限三十二圓十錢七月中限三十二圓四十五錢出來高四千五百石

現物穀良都三十一圓六十錢神力三十一圓十錢出來高八百叺

市況

鎮平銀

汎く內地へ紹介する

本材の需要期に入りました
本社は一車以上一千車までは
何時でも廉價且つ敏速に御注文に應じます
共榮起業株式會社
長春日本橋南詰
電話長八一・長三七二番

消化と毒けし
仁丹
御買方
クマクマ
ニクマれ給ふな
口の惡臭で
仁丹召せば
芳香無盡
金言
仁丹動物俱樂部十二

懷中藥王
仁丹
藥は品質を撰び給へ！
●最上の品質●無類の香味
全國各藥店に販賣す
主效 氣付、溜飮、嘔吐、食傷、腹痛、船車醉、頭痛、眩暈
定價
東京・大阪 本舖 守田治兵衛

本年御地の傳染病防遏は
効力八倍石炭酸 ナフタリン石油乳劑
の使用に依つて完たし（說明書進呈）
定價（一磅罐入 三十錢、四十磅罐入 七圓）
製造販賣所 釜山府 由岐衛生化學試驗所

りん病
京城本町二丁目

時計機械諸器及機械器具製作鍍金鍍金一式
京城本町二丁目
開正舍工作所
電話本局三九三六番

中村眼鏡店
京城本町一丁目
電話

父岩崎德松儀客春以來病氣の所養生不相叶本日午前六時死去仕候間本紙を以て御通知に代へ御知らせ申上候
追て五月廿三日午後五時京城府貞洞一番地太平通京城基督敎青年會館に於て告別式執行仕候間午前の手返言に依り放島供花の儀は固く御斷申上候
十三年五月廿日
男 岩崎松太郎

通俗太閤記

四百七十六回

松林伯知講演
加藤由太郎速記

與六は是を見濟まして與『離右衛門殿、殿様にはお物見に於て那の通り名殘を惜まれて御覧になつて居られます、お譲を仰しやい、殿が困かぬまでも是に於て御譲をお遊べあれ、アレ〜那の如くお

人蔘エキス　純蔘精
京城府黄金町三丁目（交番前）
佐野高麗人蔘製所
電話六七六番振替京城四一三六

物見に出てお居で遊ばします』離右衛門もう此時は何も醒めて居ります、大小を大地に投棄てゝピタリと大地に座り直し、兩手を膝に突いてお物見の方へ向ひまして頭を下げて居ります、與『アゝ離右衛門殿、上の仰せがございます、お聞き取りに成れませんか離『ナニ、上からお言葉が下さる

是は恐れ入る、與六様に分るか離『分る處ではございません、離右衛門道すから身體を大切にいたせ、水離り等に心を付けよと仰せがございます……是はしたり離右衛門殿、お手前は少し取逆上てお出でなさるか、殿様が那の通り細かに仰せがあるのがお分りになりませぬか離『イヤハヤ、取逆上た

京城明治町一ノ五九
小川家畜醫院
院主 小川亀太郎

か離右衛門は相分らん與『お暇を取りになれぬまでも折角の仰せでござるから有難くお受けをなさい』離右衛門は大地に手を突き首を伸ばし何か殿様が立つて居るから如何なる事を仰せられるか聞かうと思ふから、自然と首が前へ出る與『アレ那の通り仰せがございます……コレはしたり離右衛門殿あれをお分りになられぬとは如何いたしたものか、一と言ひながら様子を見て居た樋口與六、一刀の柄に手を掛けたが、スパリ離右衛門の首筋目覺けて斬附けましたから首は忽ち前にコロリと落ちました是を遙に謙信公見てお居でになりましたが、初めの中は何か言ふことは分りませんが頻りに背金を押戴いて彼是いたして居る内に大地に座り込んで大小を投出し頭を下げてお辭儀をした、すると與六は首を取つて了つた、背金を再び懐中して離右衛門の首を提て立歸つた様子、何が何やら騒張り譯が分りません、俄て與六は離右衛門の首を傍らに置いて、恐る〜御前

村木時計店

に出て與『恐れながら御當家重役大和守を打ましたる毛利離右衛門儀は、樋口與六が首尾能く討ち取ましてございます謙『與六、天晴なことをいたした、成る程、力を以て彼れを討たんとすれば多くの家来を損じなければ成らぬ、其方一人那れに參り彼れを欺いて首を討ちしは天晴なり、褒め遣はす』與『恐れ入り奉りまする』此時彼方らに控へて居りました直江五郎左衛門、この人は大和守の伯父に當ります人で、老衰いたして居りますけれども今日は何に就き出仕致しました、謙信公五郎左衛門にお向ひ遊ばして、謙『如何に五郎左衛門、大和落命をいたす上からは直江の家名を相續する者がなくては成らぬ、丁度大和に照と申す年頃の娘あることを予は承知いたす、今日より此の與六を以て直江大和の家を相續させやうと心得るが其方はどうぢや』此時五郎左衛門頭を下げ五『恐れ入りまする、先刻より某も實は與六の志しに感じ直江の家名を相續さする時はてもなく父の仇討をいたしたるに當り、至極適當の者と心得て居りました、手前に於ては更に異存之れなく、與六さへ承知いたしますれば……謙『どうぢや與六予が媒酌をいたして取らするが、大和の許へ其方推り越せば家老の列にも加はれるのぢや、出世は望まんかどうぢや』大抵の者ならば小躍りから一躍上杉家の家老職に成れるのだから直に承知をするんだが、大器量人の與六だ、那々ウンといふ返事で出掛けるやうな男ぢやアございませぬ與『有難き仕合せに存じますれども、私これは守右衛門と申す一人の父がございます、殊に兄一人控へますから父兄兩名に承はり、兩名の承諾を受けましたる上は速かに參りまするが、暫へ如何やら仰せらるゝと雖も此處に於て即答仕ることは出來ませぬ』。

將棋新手合（二）

於于葉市南直場七七六
碑呂木將棋所

△四段 鈴木 顕一（東京）
▲二段 澤本大二郎（千葉）
香落

圖は前號指了迄の局面
▲持駒澤木氏 ナシ

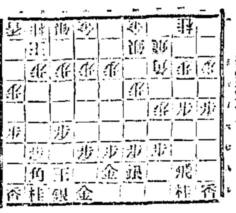

△七二銀▲一四歩△同歩▲同香△三六歩▲二四歩△同歩▲一八飛△四五歩▲一一香ナル△一六歩▲同飛△八八角▲同銀△三八角▲（イ）一二飛△同飛▲同成香
（以下次號）
碑呂木七段講評
▲（イ）一二飛なるは大悪手なり定跡通り一四飛と上るべし其時三七飛なる同銀二九角二四飛三七飛なる二一飛なる五一金二九飛と指すが順なり

ワイシャツ
カラー
肌衣シャツ
ルバシカ
別注文専門
キリンヤ
京城明治町二丁目
電本二四六二（賛化病院前）

月尾島俳句大會

会館俳壇人の出席歡迎

期日 五月二十五日午後二時半
但し午後一時半までに仁川閣門入口へ集合のこと
場所 仁川月尾島鳥居氏の別莊
庭園には名物の牡丹が今を盛りと咲きほこつてゐる
席題 當日發表互選
記念品 更に吉岡禪寺洞氏の出席を乞うて特選を依嘱する 高點者三名へ京日賞牌呈上
其他 成績は互選特選の總點數に依ること 何會閉館前ランチで港內外を巡覧し句會後は潮湯に浸つたあと夕餐には潮飯を呈する外種々趣向を凝らして出席者を慰むる計畫。會費不要。家族同伴御随意（鉛筆か萬年筆御持參のこと）
主催 仁川俳句同好會
後援 京城日報仁川支局

東京 小松ぢの薬

痔は此際全治を萌ぶ

主治効能
▲痔核▲痔核▲脫肛▲イボ痔▲裂痔▲痒痔▲潰瘍痔▲痔出血其他痔疾一切并ち
㊀便秘勝にて肛門ムヅ痒き人。
㊁慢性消病の豫後肛門痛む人。
㊂便の度に出血し肛門痛む人。
㊃肛門周圍に蟲這ふ如く痒く
㊄疼痛劇しき肛門腫上つた人
㊅歩行運動の時肛門疼痛あり
㊆肛門の周圍に搔孔を穿ち居る人。
斯くの如き人は即刻小松痔退膏を局部に貼付し小松痔退坐藥を挿入の上猶は便秘に際しては小松痔快丸を內服せられよ內外相併行して速効作用を患部に及ぼし一層偉大なる効果を發揮すべし。

▲小松痔の藥定價▼
◎小松痔退膏（外用）
◎小松痔退坐藥（外用）各 一十圓、五圓、二圓 一圓、五十錢、廿錢
◎小松痔快丸（內服）四圓、二圓、一圓、五十錢

小松ぢバンド
一具一圓（送料十二錢）
小松痔の藥と併用して是非小松痔バンドを應用なさい。本具は痔疾肛門病者の心理を穿ち機微に賦れて専ら洗滌殿部に製作せられ醫療と衛生兩方面に周到な注意が拂はれて居りますから之れを股部に着ければいつも温泉に浸る如くぽかぽかと心地よく温まり和々と患部が柔らかく押へられて治療の速進を助け用法簡便で薬効を逸せず盡く患部に作用せしめ些も窮屈でない新案特許の衛生具であります

無料進呈 ハガキで御申込次第內容說明書進呈
本舗 東京京橋區本材木町三丁目廿六、七番地
隣林堂 小松喜一郎
電話 京橋二七八九番
振替 東京七一一三三番

性學大家 澤田順次郎先生著 四六判洋裝箱入

男女 性慾及性交の新研究

◎性に悶ゆる青年男女よ！一讀解決の鍵を得よ！

◎性慾は人類の本能にして性交は人生の基礎、天の使命なり併せて人生の最大愉樂である、夫を完全にするには先づ性慾及性交の眞理を明かにするを要す本書は著者が多年の研究を發表せしものにして、內容の充實說明の懇切だれにも其眞理を了解する事が出來る近代の名著なり。

（內容一部）◎性交の意義◎性慾と性交慾◎生殖慾◎性交と性感◎性感とは何ぞ◎女子の性感◎性感異狀と其療法◎性交の方法◎結婚初夜の注意◎場所◎性交と健康◎性交の年齢◎性交に對する禁戒と節制法其他 猶ほ附錄として「男女若返り法」を附し▲性慾缺乏▲生殖器能の老衰自宅療法を細說す特價金壹圓五拾錢

希望者は賣切ぬ內に新聞名を記入しハガキで注文略號（セコ）送れと申込次第代金引換にても送る

◎代金引換送料廿二錢◎前金注文送料金八錢◎振替東京一五八
東京麻布富士見町六 正文社 本店

實用新案特許
性病豫防新劑 花柳病
保全
醫學博士證明
サーナー
男子十五入・女子二十五入 定價・小五五入 十五入・中二十九入 一円
殺菌クリーム
白井松新藥部 大阪東區今橋四丁目
朝鮮代理店 鳥居商店 京城日本橋宮前町三
說明書進呈

ライオン歯磨

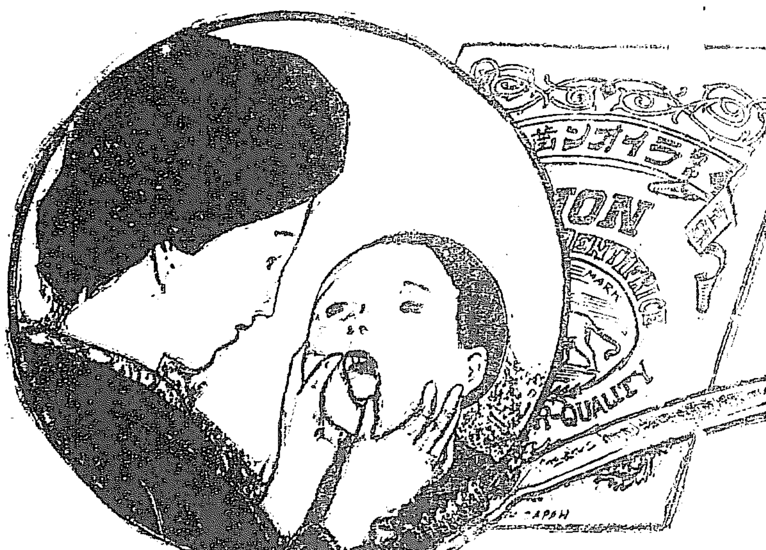

お子様の歯はよく磨けてゐますか。

お子様の歯の良否は、その體の良否にもかゝはりますから、御兩親方は一心協力して、其歯の衛生に御注意下さい。それには品質の最も良いライオン歯磨をお使はせになるのが一番有効です。そして時時は口中を檢べて、歯が清潔に磨けてゐるか何うか、齲歯が無いかどうかを確めて、常に口中を清潔に保つ心掛が大切です。

痳病 淋病
用法簡單で効能確實
全治者多數あり
京城櫻井町一丁目 高田本家

內科 小兒科
京城府永樂町一丁目（病品陳列館前）
村上病院
院長 醫學士 村上龍藏
電話 本局二八六一番

平壌府大和町
內科 小兒科 藤本醫院
入院室設備あり
電話 一五三〇番 二〇〇番

內科一般 入院隨意
龍山漢江通 長谷川內科病院
電話 龍山五〇四番 光化門六七四番
元松村病院跡
院長 醫學士 長谷川與一郎

福助足袋

內に外に
福助夏足袋の季節が參りました。さらりとして感じのよい丈夫なよい足袋です。

涼しい絹寒冷紗裏の足袋は福助

福助足袋株式會社
大阪府堺市
東京市小網町
大阪市
京都市
名古屋市

短艇競漕 前景氣盛ん

鐵道主催のボートレースは愈々二十…

手湖田△整調猪俣△五番博非四番岡本△三番川尻△二番中村△舵柚北島

京鐵局六艇の選手は當日抽籤により二…

ド（千米突）を漕定するに庶務課五分三十五秒運輸課五分五十秒工務課四分五十五秒機械課四分五十秒經理課五分五秒の見當

云はれて居る中島最初のレースとしては稀に珍しい成績と云はなければならない番組は明二十四日發表されるが當日の番組には社内…

京城日報

（朝夕刊合せて十二頁）

本紙 毎號金參錢 一ヶ月金壹圓 三ヶ月 六ヶ月 前金 郵券代用一割増

廣告料 五號活字 一行 特別 同 金 四號 二號 七字詰

發行兼編輯人 泥谷良次郎　印刷人 小川三之介

發行所 京城太平通一丁目 合資會社京城日報社 電話光化門 振替京城三〇〇番

受驗と學生 六月號

六月號出來―

發行所 東京市麹町區富士見町 研究社 振替口座東京二八六〇一番 賣捌全國各地書店

受驗界の一回轉は何を語る？

◇次年度の爲の新受驗準備法

本年度入學試驗答案の講評
(英語)…東京商大浦口 教授　(英語)…第一高校三浦 講師　(物理)…商船學校佐野 教授
(國語)…山口高商今泉 教授　(漢文)…大阪外語井上 教授　(英語)…東京商大西村 教授
(數學)…仙臺高工柴田 教授　(英語)…明治大學岡田 教授　(數學)…桐生高工北村 教授
(英語)…小樽高商濱林 教授　(數學)…北海帝大鈴木 教授
(數學)…第二高校大石 教授　(物理)…鹿高農伊豆 教授　(漢文)…第七高校山田 教授

◇幾何解法百態
◇數學問題解答
◇苦學の跡を顧みて
◇全國男女私立中等學校編入調べ
◆中等教員檢定國漢受驗法……臺三中教諭
◆高等專門學校志願者對入學者數一覽
◆本年度入學試驗問題（餘四十校）
◆全國高等專門學校徽章巡禮

◇全國高等專門學校周遊記（愈々本號より連載）……出口競

■觀戰報告―戰の日の一高……（新四年生）

受驗界珍聞記

■最近の試驗案内　■一高入學者の正體　■大阪外國語學校の女子の■　■懸賞誌上模擬試驗　■受驗と學生日誌　■受驗と學生誌上顧問　■受驗作文　■受驗通信

◇獨學者の凱歌（1）工場の見習工から高工に入る迄（2）二ヶ年の獨學で高校に入る迄……（獨學者の必讀記事）

受驗と學生 五月特別號 好評再版 入學試驗講評號

震災後受驗者增加の徴ある全國高等各專門學校入學試驗は如何なる種類の學校に最も多く志願者が殺到したか各學校は如何なる問題を出題したか等試驗の成績は如何？明年後の受驗者は準備上如何なる點に留意すべきか。本誌五月の特別號はあらゆる戰跡を諸君の前に展開せり（定價七拾錢送二錢）

定價金五拾錢 送料二錢　東京市麹町區富士見町 振替東京二八六〇一 研究社

中學生 六月號

西に聖ニコラス東に「中學生」

冒險史話 海傑マゼラン……大島博士
連載 幽靈實話會（交に幽靈を見た經驗談）
映畫物語 獅子王リチャード（ウオレース・ビヤリー主演名映畫・未封切の寫眞説明）
動物奇譚 喰人鰐の腹から（酋長と結託して十人を喰つた化鰐の胃から何が出たか）
探偵小說 青覆面の賊（ウイリ少年の光彩に奇賢前の兇賊の鋭鑑が立つて居た）
滑稽 地方語讀本（黒猫の不平・地方語讀四十餘篇）
滑稽 端艇の冬瓜先生（品川沖でベルンを摺らされる喜劇）
寫眞コーチ（5）棒高跳（寫眞補截の補助コーチを見よ）

本誌の特色　低級空疎なる講談趣味に非ずんば、學校の抜裏的記事を看板とする不良少年向き雜誌の多きことよ。中に敢然常に高士の態度を以て編輯せるは諸君の「中學生」のみ。毎月二百頁特に誌友文藝の爲に約四十頁を割けり

冒險紀行 ゴリラの故郷へ……ブッタリツ
詩 波上小曲……川路柳虹
輕快小說 久潤冬瓜先生……南蛇丸
漫畫家巡り 凸坊時代……前川千帆
學生小說 丘の草笛……橋爪未央
野球小說 本壘打王……ベーブルース
滑稽小說 火星の王子……バローズ
一幕劇 山國育ち……料治朝鳴
西遊記絵卷 喰兒城……初山滋
小品 初夏の美保關……三宅春生
小品 若葉の筑波へ……村山青雨
學生漫畫 無鐵砲大會……誌友諸君

定價五十錢　一年分料金五円六十錢共送料を含む　東京市麹町區富士見町 振替口座東京二八六〇一 研究社

青森へ 裏日本直通列車 八月から開通

る。神戸午後九時五十分發宮出行に乘れば青森に直通し約三十二時間で到着出來る又これをもつて日本海沿岸から本州及九州を一路…がマイル數において百五十マイルを減じてゐるから賃銀がはるかに低下する（神戸電報）

日本モートル 京城 富田商會

内科 小兒科 外科 花柳病 京城旭町 松本醫院

◆大日本雄辯會發行◆震災後の重版書◆

三宅雪嶺博士序文 齋藤五郎先生編
大正新立志傳
四六判總布裝本 ■定價一圓三十錢（送料六錢）
名匠碩學々たる左記二十名家の過去の歷史を見よ！彼れが如何に血と涙とを以て彩られざるものぞ、其の立志奮鬪の跡は一讀血湧き肉躍るの概あり。再讀先人の跡を追はんとするの志望を起さしめずんば止まず。青年もとより讀むべし、殊に教育家の好參考

忽二十版
澤田撫松先生著 廉價版
大正婦人立志傳
八版出來！日本で最初の婦人立志傳
四六判 美裝本 ■定價一圓八十錢（送料十錢）

五版出來
花井法學博士序文 大日本雄辯會編
新人物立志傳
附録「東京苦學案内」
大好評！飛ぶやうな賣行き！
四六判 總美本 ■定價一圓五十錢（送料六錢）

合本出來
子爵澁澤榮一閣下序 安藝愛山先生著
通俗教育道話
家庭・學校・圖書館には必備の良書！
大正の鳩翁道話日本のイソップ物語として大好評の教育道話合本成る！例話引證豐富趣味津々として文章平易以て修身處世の侶伴とすべく以て向上成功の話指針となすべし
四六判・洋裝・六百餘頁 著者肖像入・全七冊合本 ■定價二圓五十錢（送料十六錢）
發行所 東京本郷駒込坂下町 振替東京三九三〇番 大日本雄辯會

建築
講義錄無料見本進呈 東京市外上落合 帝國工業教育會

絶對の薄利主義
石炭・コークス・セメント 卸小賣
八浪商店 仁川本町一丁目 電話八〇五番

本年は品質特によろし
新茶賣出し 仁川 青島茶店

ニッポノホン專屬代理店 仁川 間島竹隅商會 電話六四一番 振替大阪四六二〇三番
▲蓄音器組賣特價提供
蓄音器 ラッパ付同價 壹台
レコード 兩面拾枚 オリエント吹込
針先 二百本
以上一組 金廿八圓 代金引換
▲レコード曲は御選定に任す ▼小包料は前金 二個以上は一個にて御引受 發送運賃は當店負擔

最新刊
芦原英了著 新日本の住家 三、五〇
金子惠一郎著 現代新語辭典 二、〇
荻原井泉水著 芭蕉の自然觀 五五
國井武治著 田園の處女へ 一、三〇
前田河廣一郎著 最後に笑ふ者 一、二〇
永野芳夫著 藝術の心理學 三、五〇
松村英一著 歌集やまけア 三、三〇
及川智雄著 宗教的教育論 五、二〇
茅野蕭々著 ダマスクスへ 二、五〇
堀内尚一著 建築圖 一、六〇
島堀哲夫著 十字架の姉妹 一、五〇
土居元作 米國大勢論 二、二〇
京城本町 大阪屋號書店 振替京城二五七

婦人公論 六月號出來
新時代の若さと生氣と清新の興味を全誌に躍動せしめ益々其特色を發揮せる

「教養ある婦人と結婚難」の問題
婦人に教育の必要なことが認められて來ると同時に、高等の教育を受けた婦人が、いつの間にか結婚して再婚三婚の男子に縋らねばならぬ人の後妻に行くといふ…
◇中性化の危險……賀川豊彦
◇その原因と解決……三宅やす子
◇結婚生活を卑しんではならぬ……近松秋江
◇結婚難の結構……鈴木余志
◇多く社會の罪……江口渙
◇結婚難の實例……大澤豊子
◇新らしい創造へ……佐藤春夫
◇高等教育ある婦人への忠言……生田長江
◇新時代には新婦人……豊島與志雄

排日問題に就ての感想
我同胞がアメリカで虐げられてゐる事實を何う見たらよいか？の大問題
◎人間世界の醜習……正宗白鳥
◎クリスト教國の矛盾……小川未明
◎婦人の方々は……有島生馬
◎二つの帝國主義の衝突……[illegible]
◎資本主義發達の一過程……[illegible]
◎問題は向膨に……土田杏村
◎メキシコに新日本……[illegible]
◎血に溺ってはいけない……[illegible]
◎外人の頭蓋骨と日本人の頭蓋骨……[illegible]
◎日本人排斥の興味……野口米次郎
◎日本という國の人は……上司小劍

勞働婦人の虚榮時代……長谷川如是閑
殺人教育と試驗奴隸……山川菊榮
時評 選擧後に於ける我々の任務……吉野作造
紙上談論會―戀愛の三角關係の問題―◎愛は惜みなく奪ふ ◎愛は永遠に生きる
巴里の花もの語り……森口多里
はがき通信 ◎勞働者と女郎買……清子 ◎和田頴子氏へ……雅雄 ◎女子の好色……冷草 ◎坊やのおべべ ◎修身書の文性……
きやぷりす・ぷらんたん……辻潤
ちよつと風變りな而も聽くべく眞摯で誠實な我國に二つと類のないダダイストの敍述を見よ！

新日本探偵物語
(1)或る私立探偵の話……山本精一
(2)罪にこそ幸あれ……鈴木泉三郎
(3)美しい賊心……今東光
(4)あるペーパー師の話……伴くるさ

今日迄の「排日」の顛末……野中正
新東京奇譚（大地震後の東京の世相を寫したバラックの下に供にからまる話！）……三井信衛
無線電話のはなし……安藤博
特別讀物 大正の海賊 江連力一郎……矢田挿雲
生來の空想と冒險小說に養はれた東海の怪土江連力一郎の生立とその豪快な性質に始まる恐の向ふ所とこのいきさつは五十枚に餘る長大讀物として近來稀に見る好讀物！
（歌）春……窪田空穗
（詩）舞臺……犬養健
他人の戀愛……武者小路實篤
藝術家と女性……江馬修
夫婦と他人……長與善郎
藝術家の機にふれ折にふれての感想、偶語、隨筆は常人の思ひもつかぬ眞理と誠實とを包含する、本誌の之れを掲載するを誇りとする所以である

印象とスケッチ
セルの女 ネルの女
◆セルの香氣……太田三郎
◆セルを着る頃……齋藤與里
◆ネルのキモノの肌ざわり……竹久夢二
◆毛織の流行に就て……木村莊八
◆「夏」が來た感じ……河野通勢
◆セルを着た女……中川一政

創作欄
短篇小說 針……宇野浩二
短篇小說 落葉のやうに……葛西善藏
童話 たわいのない話……相馬泰三
短篇小說 小婢……徳田秋聲
短篇小說『雪の夜話』……宇野千代
長篇小說 大地を發く……細田民樹

定價七拾錢 振替東京二〇二五番 中央公論社 東京市丸の内ビルヂング七七六

乘馬大會 大阪に開催

一昨年神戸乘馬倶樂部主催の下に第一回全國乘馬大會…今秋九月末か十月上旬大阪城頭に於て第二回全國乘馬大會を開催することに決定した。大會の規模は約一萬圓の豫定で…七十餘りの乘馬倶樂部から約七百頭の乘馬を集めそれもなるべく自騎を歡迎し若し不足する場合は師團から借用するさうである

龍山度量衡檢査 龍山方面の度量衡器檢査を二十七日から四日間元町面事務所で施行

政府と本黨の策士連が 政友會系組閣計畫

其の第一手段として合同を促し 傍ら頻りに清浦首相に自重進言

【東京電話】政府側の或る者と政友本黨側とは相策應して内閣の投出は已むを得ないとしても後繼内閣は護憲派に渡したくないと色々肚胸を砕いてゐる即ち其手段としては政友會と本黨と合同せしめ院内の第一黨となし、これに誰か他から人物を連れて來てこれに大命が降下するやうにし所謂政友會系内閣を造らうとするにある、これが爲めには政府と本黨と策應し先づ地方の兩黨地盤を動かし合同實現を目的として上京する醜聞題を具體化せんとし内閣側では小橋翰長が其間に當り床次氏等と連絡を採り院中派職をなし本黨の中幹部は政友會側を訪問して合同の利なるを說き二十一日の夜も本黨側は十一州會で合同促進の申合せをして居る、その運動が漸次露骨となり小橋、床次氏等は内閣投出を急ぐ清浦首相に對し頻りに其自重を進言してゐると云ふ

合同は當然 本黨側の云ひ分

【東京電話】政友本黨側では政友會の分裂は清浦内閣の容認問題であつた而して殘留政友會は三派聯合にて目的を達した以上、清浦内閣倒潰後は宜しく本黨と政友會とは合同すべきものである

護憲派には容易に 政權は渡すまい

と…園公の肚裏を忖度して 何處からともなく傳はつた噂

【東京電話】園公入京前後よりして園公に接近し公の意のある處を窺ひ知らんとするもの漸く多きを加へ殊に最近中川小十郎、入江内大臣秘書官長等が平田内府と園公との間を往來し初めたので何處からともなく園公の政局に對する意圖なるものが傳はつて來た夫に依ると清浦子が護憲三派に政權を移すが聞公は容易に之に同意はすまい所となれば公は今尚護憲三派の行動を以て一種の過激思想なりとして甚だしく嫌つて居り到底護憲派に政權を渡す樣なとはあるまい政權は意外の邊りに政權が行くことになりはせぬかと思はれると云ふにある夫れかあらぬか政府側では決して護憲派に政權は行かぬと語してゐる勞々護憲派では政友と本黨との合同說の立つたのと聞公の眞意なるものを忖度し多少懸念してゐる樣である

首相參內

【東京電話】清浦首相は二十二日午前九時半赤坂御所に參內攝政殿下に拜謁仰付けられ三十分にして辭去した

入江官長歸京

【東京電話】京都市外田中村の西園寺公を訪問した平田内府秘書官長入江貫一氏は二十二日朝九時二十分東京驛着歸京した

護憲三派の勢力を 園公も認めて居る

入江内府秘書官長談

【京都電話】入江内府秘書官長は平田内府の命を受けて二十一日午前田中村靜風莊に西園寺公を訪れ約一時間會談を重ね午後八時四十二分京都驛發東上したが車中往訪の記者に語る

「重大な政治上の使命を帶びての訪問ではない震災後皇室財産の件について公も非常に考慮されてゐるので最近其實行案が出來たから報告に來たのである報告の後で公は目下の政局について知るだけを聽かせよと云はれたから、私の考へだけを申述べて來たが現内閣の運命が既に定まつて居るのも承知して居られるし後繼内閣に附ては御下問があつた場合の奏上に付ても護憲派の勢力に考へて居られる護憲三派の勢力も充分認めて居られるがそれ以上公の意志を推測する事は出來ない云々

本黨は百二十七名

【東京電話】政友本黨では北海道第九區選出輿部小西郡氏を加へ百二十七名となつた

中橋氏は青森から出馬か

【東京電話】中橋德五郎氏は青森縣第六區の野村治三郎氏辭職に依り同區より出馬するとの說がある

輕擧盲動を戒しむ

政友會幹部當面の諸問題協議

【東京電話】政友會では高橋總裁の葉山行きを始め幹部諸君の旅行もあるので二十二日午前十時から高橋總裁邸に幹部會を開いた、先づ岩崎幹事長から簡單なる挨拶をなし夫いで目下の政情並に諸狀に就ても一同意見を交換し左の事項を協議して散會した

一、議會前後を問はず不當他擧を行はざる事及び干涉壓迫の事例がある之れには護憲三派は共同の問題として糾彈の措置を取る事

二、對米問題に就ては二十一日聯月でも、小川、山本、東の三氏發起人の内に加へ各派聯合會に參加すること

三、當面の選擧區問題に就いては過般の三派聯合協議會の申し合せに基き愼重なる態度を以て善處すること

四、政友本黨の策動に就いては互に輕擧盲動を愼しむ事

莫斯科で開く 共產黨大會

…露國…共產黨…要問題は農民の狀態を改善し且諸村落に於ける各階級間に增加せる衝軋を防止すべく…及び農具不足の爲め多くその所有する…地を使用する事は…

中立團體組織

結局交渉團體成立か 實業同志會も加はつて

【東京電話】中立當選者の内尾俱樂部の若尾璋八、佐々木平次郎兩氏が中心となり中立團體の組織に着手してゐるが實業同志會もこれに參加して結局三十餘名に達する見込で中には長岡外史、井上孝哉氏等も贊同か

し意見を交換したが午後四時までには具體的に決する處は無かつた增田義一、井上雅二の二氏から實業同志會の武藤會長に亘りをつけて居るが其の贊否は尚ほ不明であるが多分二七、八名の交渉團體の成立を見る形勢である

創立打合 長岡外史が坐長

【東京電話】中立團體創立に關する打合せは廿二日午後帝國ホテルに開會し若尾璋八、佐々木平次郎、增田義一、長岡外史の諸氏を初め二十三氏出席し長岡氏を坐長として中立團體組織に關

地方長官 更迭斷念

【東京電話】水野内相は總選擧後に地方長官の更迭を行ふ意嚮であつた處選擧の結果却て政局の不安を增大したので之を斷念し現に山岡山縣知事から提出した辭表も内相の手許に保留されてゐると

勅選議員内定 松井、佐竹、西野氏等

【東京電話】清浦内閣の末路も愈々目前に迫れるが、目下勅選議員の詮衡中にて既に確定せるは外相松井慶四郎男、法制局長官佐竹三吾、大藏次官西野元の三氏で他は東京大阪の實業家中より物色される筈であるが東京側では團琢磨、大橋新太郎氏が有力な候補者である

排日形勢を緩和すべく

ク氏は最終的手段を採る？

【華盛頓二十一日發電】事情に精通せる人々の間に信ぜらるゝところに依ると大統領クーリッヂ氏は排日條項を修正せんとする努力は水泡に歸したが何んとかして形勢を緩和する目的で最終的手段を採るであらうと

日佛交涉 近く具體化

【東京電話】目下巴里に於て石井大使は日佛通商航海條約改訂交涉進行中で既に大綱は出來てゐるがこれに次いで今回諒解成つた佛領印度支那關稅について引續き交涉を始める筈で外務省よりは既に石井大使に對して今回の佛印交涉經過を參考のため電送したからこれを基礎として具體的の交涉を進める筈である

條件附で 米國は署名した

團匪賠償金問題

【華盛頓二十一日發電】米國大統領クーリッヂ氏は本日團匪事件賠償金支拂案に右賠償金を北京同化大學補助事業並に在米支那學生援助に充當す可しとの條件を附して署名した

川崎町に市制

【横濱電報】神奈川縣川崎市制は愈々七月一日から施行に決定した

叙位

二十二日午前十一時朝鮮軍司令部に於て朝鮮軍司令官から左記の通り叙位の傳達式があつた

叙正六位 從六位勳四等 小泉貞吉

叙正六位 正七位勳五等 柳賢聖

叙從六位 正六位勳五等 榴泰鎬

叙從五位

支那側の要求する 教育權回收は

斷じて許さぬ決心 奉天にて 河村滿鐵社長語る

【奉天支局特電】北京訪問中であつた川村滿鐵社長一行は豫定の通り二十一日午後七時十五分着列車で來奉瀋陽館に投宿したがその談に曰く

今回の行 に就て 世間では色々の噂を傳へてゐるやうだが決して其間に何等の使命も目的もない拓殖局長官時代に赴任したことがあつたが不幸着京と同時に病氣に罹り何人とも面會せず又見物もせず歸職したので是非一度訪問したいと思つて居たのを實行した丈けのものである從つて着京中には大總統には芳澤公使と同伴訪問して會談し外交部、交通部其他各部をも歷訪敬意を表すると共に

支那側で は滿鐵社長の北京訪問は中村是公氏以來始めてのこととて非常の歡迎振を示し毎日の招待宴には聊か弱らされた次第である、故に滯京中鐵道問題については何等知る處なく彼の鐵道交涉問題や吉敦直通問題の如きも一眼知らないが別に變化した模樣もまた認めない奉天に於ける彼の教育權回收問題は鐵道附屬地の行政權は完全に日本側にあるものなれば他國の行政權の侵入することは絕對に許さず從つて支那側の要求は斷乎として

拒絕する 決心である が支那側が個人經營の私塾を設けんとすることに對しては何等拒絕するにも當るまいと思ふ内地の政局については別に知る處なし、只政變の際ふる所によるのみなれば予の進退に對して別に考慮したる事なし、輿論が憲政會内閣を是とするならば憲政會内閣も亦不可ではあるまい、その内閣が成立して予の進退を議する場合に於て初めて予の進退は決せらるゝものである云々、尚社長一行は午後撫順炭坑を訪問の後總領事の晩餐會に臨み夜九時半奉天驛出發の豫

愈よ新義州發

多數の官民に見送られて 展望車に搭乘、南へ南へ

總督に隨ひて（十）……高須賀生

【宣川發特電】廿一日新義州ホテルに一泊した齋藤總督一行は廿二日午前九時十八分豫定の如く新義州を出發した

驛には 支那側より道尹、警察廳長、吉澤安東領事を始め實業家代表及官民有志更に朝鮮内としては生田平北知事はもとよりこれまた官民多數が見送りに出た驛頭は非常な雜沓であつた、總督は之等の人々に別れを告げ總督の展望車に乘込み豫定の如く新義州を發したが列車中次の驛まで吉澤安東領事、朦谷總領事、府尹、驕井覺太郎氏等見送り今回の旅行に特に

功勞者 とも謂ふべき多田榮吉氏とは新義州で袂を別つた尚生田平北知事、楢内平北警察部長、米田平南知事、安藤平南警察部長などは平壤まで同乘したが平壤で別れる筈である、總督に依り途中驛々には官民多數の見送りであるが總督は之等にも一々親切な挨拶を述べ到る處非常な好感を興へてゐる斯くて本日午後九時二十分京城驛の豫定であるが之を以て十五日に亘り總督は無事國境視察を終つた譯である

宙に迷へる 商議會頭問題

京城商業會議所會頭は鈴木藤次郎氏の辭表提出で圖らず問題となり會議所側に於ては此辭表を如何に處理するか未だ役員會を開催して之が善後策を協議するに至らず況や新會頭選擧の臨時評議員會の如きも果して何時開く事となるか全然不明であるが後任會頭として下馬評に上りつゝある面々は誰れを見ると現副會頭渡邊定一郎氏說を筆頭にアレか之れかと物色された結果曰く朝鮮火災保險社長河内山樂三、曰く、賀田直治、曰く、有賀殖銀頭取其他曰く誰、曰く誰と云つた風で盛んに財界お歷々連の頭を惱まして居るがコチラが好ければ先方がウント頭を縱に振らず向ふが乘り氣でも帶に短し襷に長しと云つた調子で後任會頭は全く宙に迷つて居る姿である

記者團發電所見學

總督府出入記者團記者俱樂部員二十餘名は二十一日午後五時から京電取締役武者常務、中島庶務課長、山元技師、見目諸氏の案内で和泉町發電所及瓦斯製造所を見學した

京取社長は天日氏か

山口、平井の兩氏も有力なる候補者

釘本社長の辭任以來其後任に就き世間の下馬評は依然天日、山口、平井の三氏は最も有力なる候補者として一般の注目する所であるが一面公平なる第三者の評によれば何れも一長一短ありとして此際他の方面より適當の人物を輸入するは從前よりの關係因緣から見て社内及仲買方面に對する點からあるで之れを許さない點もあるらしく形勢は極々混沌として豫測を許さぬが然し最近釘本社長は

辭任に際し 天日氏を推し他の重役連も大體之に於て異議なき模樣で外部的には相當の反對はあるとしても先づ天日氏の現任實現となりはせぬかと思はれるが之れと共に又一面では同氏が京取信用問題其他の責任者であるだけ此際氏を起たしめて整理せしめるも亦氏として當然の責務であると傳へて居るが目下京取が擁護其他財界の諸問題に惱まされて居る今日果して氏が此渦中に投ずるや否や頗る疑問視されて居る

京取社長の後任に關し

平井勸信專務は本問題に關し左の如く語る

「世間では色々の風說を傳へ自分を候補人物の一人に數へる人もあるが自分としては此の問題に對しては何等の野心もなく自己を知る私としては實は迷惑千萬に思つて居る、殊に目下京取に長として手腕を振ふには餘程の努力と決心を要する次第で、唯り私一人のみならず何人も首肯する所であらうと思ふ故を以て私は社長問題に就ては京取將來の爲め宜しく徹底的に研究して萬遺憾なきを期したいものと思ふ目下周圍の空氣から察するに從來の感情的見解を捨て京取の發展と一般の全體的見地から當然適當の人物を輸入するも差支ないと思ふ」

國境地方視察より歸りて

遞信局監理課長 山本直太郎

江岸の通信施設狀況視察に就ては從來遞信局としては何分遠隔の地方のことであり幹部の者の視察に出たとは一昨々年竹内局長が義州から下流へ下つたのが抑も最初であつて其後も時々監理課の者が出るのみで幹部の者は行かなかつたが今回親しく江岸各局の狀況を視察する爲寸暇を利用して新義州から國境に界を經て滿浦鎭に出で更に中江鎭に溯り引返して高山鎭、渭原、楚山、碧潼、昌城、朔州、滿城鎭、義州の各郵便局を視察して二十一日京城に歸着した丁度視察の巡視の前であつて通信連絡の整否を視察することが出來たのみならず最々好都合であつたのである境に在る各局の通信事業の實狀を究め得て、寒氣と危險を感じつゝある之等各局に在職する通信從事者の勤務振を見又親しく慰問することを得たのは好都合であつた、同方面の通信事業は何分にも經濟力の脆弱な江岸各邑のこととて仕事は左のみ繁忙と云ふ程度でない自然從業員の如きも僅少で餘り多忙ではないが警備電話の交換を擔つてゐる局の如きは少數人員で交換業務に從事せねばならぬので郵便局内に從事してゐる吏員は多くの方も屋内に在るので外勤者の如く左のみ堪へられないと云ふ譯でなく、又暴徒の危險と云ふことも警官や、守備隊や憲兵隊の保護があるので、先づ安全と思はれるが外勤者たる郵便遞送人、集配人等の如き郵便配達人の如きは多くは寒氣と戰ひ其の上暴徒の危險に面する上に交通困難なる江岸の道路の山坂を往來することであるから誠に同情に堪へない次第であるが吏員は素より外勤者たる傭人も皆眞面目に事業に從事して居るのを見まして感謝の念に堪へなかつた次第である通信施設としては目下のものでは充分とは云はれない尚通信連絡の爲に江岸にも二三の郵便局を置く必要を感じたのみならず電信、電話の方法を講じて其の實施の計畫を樹てたいと思つて居るが電話の如きは各地共に其の必要を認めて中江鎭、渭原、楚山の各地は市内電話交換の施設を希望することが熱心であり、各地の有志者は其の實現に努力して居たが遞信局としても成るべく其の希望に副ひたき考へで今回各地に滯在中有志者等と充分に交換施設に關して協議すると方法に就ては江岸特種の事情に基いて改正すべきもの少からざるを認めたので著々之れが實行を期せむと思ふ。

江岸地方も京城邊で想像した如き危險なものでなく、現に私等は殆ど無警戒で航行したのであるが、少しも危險を感ぜなかつたのみならず、江岸の山々は今や新綠の粧ひに衣まれ、其の中に赤や白の躑躅花が咲き亂れて風光實に美しい、殊に奇岩怪石の間を縫つて行くは内地の富士川下りや京都の保津川下りに匹敵する程、江水をも增して頗る愉快であつた、殊に支那流の大きな筏の上に家までも建てゝ犬や鷄や豚までも乘せて悠々と下つて行く筏夫の、洋々たる江水の上で聞くことは何とも云へぬ詩情を唆るものであつた、若し彼の地方が暴徒の危險に無いとすれば鴨綠江下りは誠に愉快な旅行であり、遊覽船なども浮べば相當の遊覽者あることゝも思はれる、歐洲旅行中に見た、獨逸の「ライン河下り」に誠に好く似て居て岸の山の上に古い城郭の殘骸の有る光景等は恰も中世紀時代の獨逸の情緒が偲ばるゝものがあつて殊に國境防備に備へたる望樓の如きものが何處にでも見られた、何分にも昨今は雜木の茂る時期に行つたので對岸の方面は眼界が狹く不便であつたが…

徹夜して警備 の任に當つてゐる警官に對しては同情に堪へ…

る國境の地に住まつてゐる其家族の如きは一層に氣の毒に思はれた次第である、丁度楚山の郵便所が狙撃されたと曰ふ高山鎭附近は總督の通過せられる前々日に通過した私等は幸ひに何等のこともなく無事に通行し得たが新義州に着してから總督一行に對し對岸から狙撃した者があつたと云ふことを聞いて誠に遺憾に存じたが幸ひに一行は無事であると云ふことを聞いて悅びに堪へない次第である、尚本月二日中江鎭より慈城に送るべき過超金一萬三千餘圓遞送途中の士城附近で紛失した事件も取調べたが右は紛失にも出て居る通りで幸ひ被害金を回收し得たことは郵便の爲に幸ひであつた本事件に付いては中江鎭郵便局長の特別なる努力に感謝してゐる。

東拓株主總會

利益分配案を可決した

【東京支局特電】東拓會社定時株主總會は二十二日午後二時より丸之内保險協會内に於て開會石塚總裁の挨拶ありたる後直に議事に入り、二株主より總裁との間に質疑應答あり、異議なく左の通り利益分配案を決議して同五十分散會した

利益金分配案

一金三百一萬二千圓也 當期利益金

一金三十四萬四千二百八十五圓八十四錢八厘 前期繰越金

合計金三百三十五萬六千二百八十五圓八十四錢八厘

内 金二十四萬一千圓也 缺損補塡準備金

金六萬一千圓也 配當平均準備金

金十五萬圓也 役員賞與金

金二百五十六萬圓也 配當金年八步

金三十四萬四千二百八十五圓八十四錢八厘 後期繰越金

我等の進むべき道

守屋榮夫

以上簡單ながら申述べた所に依つても明かなる如く世界は決して我々が想像し居る樣に平和でもない、戰雲は欧洲を蔽ふて居る、各國の財政經濟は甚だしく疲弊し、世界的の不景氣は回復の曙光だも見えない。思想は混沌たり、戰爭は頻りに起る、天災の消息は地に世界は今尚依然として強權の支配のもとにある。飽くなき餓鬼の相互に反發しつゝある狀態である。佛國の前總理相アンドレー・タルヂウ氏は云つた。「世界戰爭は一九一四から一九一八に亘つたのではない、一九一二年のバルカン戰爭に始まり今尚繼續中だ」と。之は實に至言だ。百鬼夜行が世界の大勢である。かゝる世界の大勢に直面して我日本民族、我等の進むべき道は果して如何であらうか。先づ平和の保障たるべき軍備はどうか？先にも申した通り、歐洲大戰が終つて平和が來たと申しても歐米の天地には眞の平和は來てゐない、相變らず戰雲の暗澹たるものがある。從つて我等は單に平和の外交的辭令に欺かれて肝心な軍備を忘れる譯には行かない。また人道と正義とを看板とする國際聯盟の巧妙な宣傳に陶醉して國家自衛上必要な軍備を制限すべきではない。然らば軍備が一切の國務の中に於て最も重要なものであり、之れが爲には民衆福利增進上必要なる文化施設を排しても一意軍備を擴張すべきであるか。或は軍備の制限を以て國賊視し、又徒らに國難來を絕叫して軍備の擴張を說く者もあるやうであるが、これ等に對しても私は遽かに首從することが出來ない。

人事消息

△李堈公殿下東上 李堈公殿下には東宮殿下御成婚御慶賀の爲め來る二十四日京城驛發東上せらるゝ由

△背木戒三氏（專賣局長）二十一日夕平壤より歸城し二十二日朝更に全南押海島に於ける鹽田視察に出張二十五日歸城の豫定

△西川虎吉氏（九州帝大教授工學博士）背木專賣局長と同行二十一日夕入城のところ二十二日朝退城全南に向ふ

△原静雄氏（土木部長）忠北へ出張中のところ二十二日歸城

ヨシアシ

◇新議長物色、早くも下馬評に上る從來の慣例に依れば、第一黨より選ぶを常然とす、されど政黨政派を超越して適材を擧ぐるも妙。

◇政友、政友本黨合同を策せし者の魂胆は、本黨の怨敵憲政會に内閣の明け渡しを欲せざるが爲めなりと、多分そんな事と思つた。

◇大阪の硬派、中橋氏一派の賀會を擧行すとは男らしくない、敗者の勝を弔ふ、是武士の道。

◇戰山の壁畫米大阪で發見され、受荷主より檢査所長へ抗議が來たと米の戰山の値を汚しては困る。

◇郵便貯金中止說は、鮮首者の不祥より出づるものなりと、違んな惡戲をして溜飲を下ぐるやうな淺猿しい根性では、何處へ行つても首だ。

佛は左翼聯合内閣か

公開的外交政策を採らん

新紙幣發行 金ルーブル建

…ルーブル建として…紙幣…發表した之れに依り從來小口…として…

東京相撲 七日目勝負

鬼 ○(上りきり)● 阿久津川

小野川 ○(つりこし)● 陸奥

常ノ花 ○(突き出し)● 岩木山

清瀨川 ○(かけ倒し)● 蛇ケ谷

常陸山 ○(寄り倒し)● 太刀光

能代潟 ○(上手投げ)● 佐々木

三杉磯 ○(寄り切り)● 若葉山

大の里 ○(休み)● 拍山

若葉山 ○(突き出し)● 西ノ海

フォード部分品

定價改正

今般對米爲替下落のため不止得直上仕り候條茲に御廣告申上候

セール、フレザー株式會社

京城出張所

京城若草町 楠本吉太郎商店

京城蓬萊町 ユニオン商店

平壤大和町 平南自動車商會

大邱元町 木下商會

金泉驛前 河上商會

馬山都町 ユサワ商會

釜山埋立新町 大池商店機械部

就鮮購買 總督府遞信局

入札 一、二種封皮中九、〇〇〇枚外二〇點

詳細五月廿三日本府官報ニ在リ

輪島塗販賣

本店石川縣輪島町 久保田商店 出張所京城旭町三ノ二三

吉印 かや わた 特價販賣

定價表進呈

撚自慢 京染

京城本町三丁目 志らぎ屋 電本三〇六八

品質優良なる 吉印のかや

輕便優美 まき島枕蚊帳 ぬいめなし蚊帳

仕立帳 各種蚊帳地 地球美人印 亀甲紗

滿鮮各地最寄の蒲團店呉服店雜貨店に販賣あり

大阪 吉 製造元

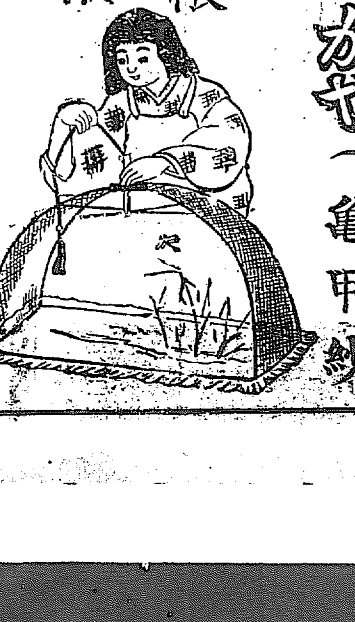

【莫斯科二十一日發電】主要問題は『階級商執防止』露國第十三回共産黨大會は二十三日開會の筈でくその統計に依ると農民中堅に二ら市と郡在買人を驅逐する形勢であるか[illegible]

[illegible]氏に代はり國務總理たるべき[illegible]の高いエリオー氏は左翼聯合内閣[illegible]あらうと斷言した

四殿下が『學者馬』を台覧
見事に『君が代』を奏し 算術の試驗にも合格

日本競馬資料研究會主催本社後援の下に二十三日から黄金館にて一般に公開せる驚くべき智能を有する學者馬『日本號』は一般公開に先立ち昨廿二日午後三時から畏くも昌徳宮秘苑内緑樹の蔭に映ゆる花宮前廣場にて李王殿下並に妃殿下、李堈公殿下、李鍝公殿下の四殿下を始め村田次官、その他朝鮮貴族の御前で演技ある台覧の榮を賜はつた、是より先き馬場には紅白のだんだら幕を張り廻らし、簡單なる樂器チャイムス、印字機、英字、數字を記載せる文字札を半圓形に排へる設けの席にお着きになる、本社員並に井手調教師進んで『只今から開始致します』と御挨拶申上げ、定刻李王殿下には王妃殿下と共に本年五歳の日本號は馬場に引き入れられる、簡單な馬に就ての説明の後井手師は『ローマ字にてお前の名を綴れ』と命ずると馬は順次にエヌ、アイ、ピーと『日本』の六文字を聊かの相違もなく綴り、次いで『三に五を足して幾つになるか』との問を投げかけると八の文字を啣へて來る、加減乗除の計算に少しも間違ひはない、正確なる算數的頭腦に並居る人々を驚かし次で今村庶務課長、矢野昌徳宮長等が出でゝ問題を出したが只一回『二に三を乗ぜよ』と言つたのを誤せて五の數字を拾つた外は正確にやつてのけた、續いてタイプライターにて『日本』の文字を印刷し續いて簡單な樂器で見事に國歌『君ケ代』を奏した、續いて世界各國の旗、並に知名の人々に就ての試驗にも一つも澁滯なく答へ、問はれたものがない場合には首を左右に振つて其趣にないことを意志表示をした、最後に『今しも敵軍來つて國を襲はゞ汝如何にして國に盡くすや』と問ふと彼は勇んで進み準備した大砲を[illegible]國旗を啣へて敵軍を擊退する意氣を示し各國々歌の吹奏を聽き分けてその國の國旗を啣へてその國を表示し非常な感興を惹いて午後四時無事に閉會した、台覧中御通譯申上げた村山事務官は語る『李王殿下も非常に御感興深く御覧ぜられた樣です殊に國歌の吹奏に依つて馬が國旗を啣へて來る時などは微笑みながら御覧になりました』

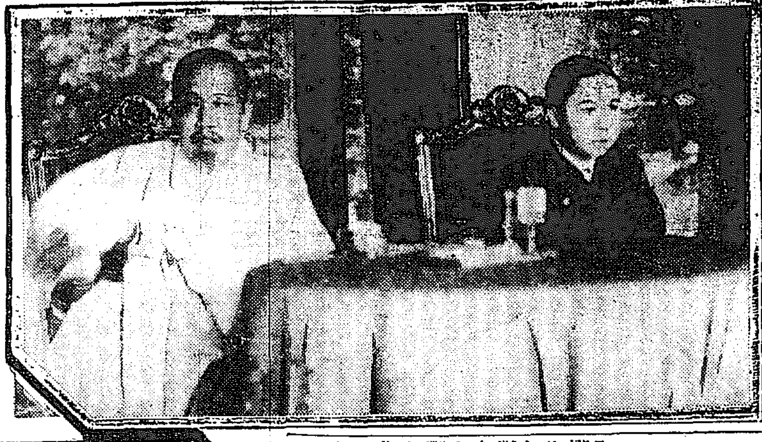

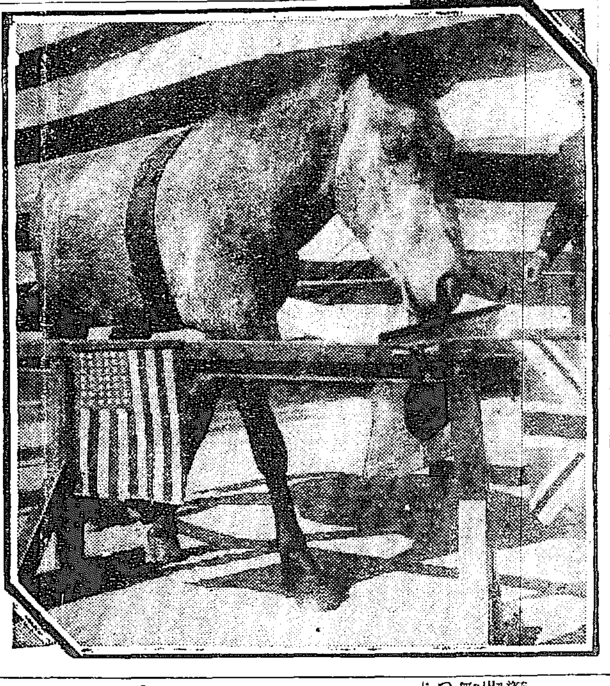

學者馬台覧の李王同妃兩殿下　下圖は國旗を聞分けて日本國旗を啣へたる『日本號』

西園寺公の實弟が 一萬圓の詐欺
八郎氏の名を騙つて

堂上華族で西園寺公の實弟である京都堀川下立賣上る後備陸軍大尉從四位中院通規氏は破産停止の上多額の負債を作つた爲め目下禁治産の身となつてゐるが同公の令息八郎氏の名義を盗用して昨年二月頃神戸市永田町酒商齋藤嘉吉から一萬圓を詐取した事件で京都地方裁判所檢事局磯田檢事の取調を受け廿二日不拘束のまゝ起訴公判に附せられた同人は住友吉左衛門男の實兄に當り從來屢々男爵家から多額の金をゆすり現在では絶縁の狀態にある（京都電報）

溝呂木七段
鮮内各地巡遊

目下來城中の我社顧問棋士七段溝呂木光治氏は二十四日夜急行にて京城發釜山に赴き二十五日朝鮮將棋大會に出席更に六月五日木浦に向ひ八日同地の大會に臨み十日は群山に於ける鮮棋界を終へて歸京の途につく豫定

小さい火の子が ペロリと百二十萬圓舐めた
火用心！火用心……。 警察部が躍起となつて火災豫防宣傳

日本内地に於ては丙午の年は火事が多いと云はれて居るが朝鮮に於ては甲子の年には世上に騒ぎが多いと云はれ今年が丁度其甲子の年に當り近來頻々たる京城府内の火災も甲子の年だから茲と云はれて居るらしい。全く近來は火事が多くて警察消防の當局も殆ど東奔西走の有樣であるので京畿道警察部では此の際大に火災豫防の手段を講ずる爲め二十二日臨時警察署長會議を開き府民に對する火災豫防宣傳の方法等も回らす事になつた由であるが藤原警察部長はいふ『此の一月以來現在迄の火災損害總合計百二十萬圓に達して居ると平安北道の如きは一箇年間の火災損害額九十五萬圓位であるに比し京畿道一箇年間の普通火災損害額は平均二百三十萬圓ばかりになつて居り丁度既に其半額に達して居るので今後の半箇年間に大いに火災を喰ひ止め平均額の範圍を突破させたくないと思つて居る次第であるが今は何せ全く乾燥し切つて居る際なので何んな小さな火の子でも直に火事を喚びやすいから府民一般に火氣の注意が望ましい』

消防隊の緊張振り

最近頻々として火災發生に鑑み京城常備消防隊では目下非番員の召集を行ひ晝夜の別なく恰も戰時狀態

いとも華やかな 宮殿の御うたげ
草花や名曲に興を添ふ お召狀はけふ發送

宮中大饗宴のお召狀は新代議士の饗應も愈々決定したので今二十三日を以て宮内省並に各所屬官廳を通じて一齊に發送することゝなつた、お召の範圍、日時等は既報の通りであるが今回の大饗宴は宮殿前まで以來の盛大な御催しなので民間に於ける精養軒、東洋軒等よりも優秀なコツク其他の職人を求め肉類は千葉縣三里塚御料牧場のものを使用することゝなつた尚御饗宴に備へる宮殿の裝飾は一週間位前から行はるべく鏡の間に飾き立てられた各宮殿の廊下には二間置き位に新緑の盆栽を置き純白な宮殿内の卓上には春の西洋草花を備へ其所々に恰度綺麗となる樣にと純宮殿建築ではしきりに雅致して栽培してある文藝宴中の管絃樂はプログラムを附せず際限なしに名曲を奏して一段の興を増す趣向であると（東京電報）

久邇侯爵 御出發
きのふ鹿島丸で

陸軍歩兵少尉久邇侯は歐洲各國視察並に國際オリンピック競技大會參加の爲め二十二日午前九時十分東京驛御發同十一時横濱發の鹿島丸にて御渡歐の途に就かせられた御見送の爲め御妹君信子女王殿下父許嫁の島津和子姫と其一門は横濱迄御見送り申上げ、東京驛頭には各宮家の御使始め文武百官數百名の御見送りがあつた同侯

殿は二十三日神戸御上陸京都に御一泊二十四日桃山御陵御參拜神戸オリエンタルホテルに御一泊二十五日正午出帆の箱根丸にてマルセイユへ直行御歸朝は明年八月の豫定（東京電報）

京城を荒した 少年掏摸團
被害數百圓に達す

住所不定黄道淳（二三）同劉鳳淳（一五）同李行得（一五）同胥周衣（一三）同金福生（一四）府内蓮建洞二〇二金德述（一六）平壌府陽田里一二五金德萬（一六）の七名は黄道淳を首領とする掏摸の一團である首領道淳は去る四月頃平壌から京城に乗り込み始め黄金町四丁目雨居屋方に止宿し五月八日に觀鐵洞二六八朴春日方に轉居して此處を根據として部下六名に采配を振り今日迄スリ稼ぎをして來たのであるが何れも年少なる部下とは云へスリの常習者の手腕家揃ひで去る四月廿一日夜九時頃李石得、金聖洛の兩名は昌慶苑内に於て太平通り二の一八五金淳範方金東雲の洋服ポケット内の財布（現金四圓八十二錢入り）を掏取し又本月十日午後四時頃金福生は本町四丁目大坂見世物小屋前で見物中の新野峯太郎の洋服ポケット内の財布（現金八十三圓入り）をスリ取つた外數百圓に達するスリを働いたが此程首領黄道淳以下四名を鐵路署に檢擧され嚴重取調の上何れも二十二日檢事局へ送られた

搬入された 鮮展作品から（上）
東洋畫

第三回鮮展も愈々二十二日から搬入開始となり張り切つてゐた作家連もほつと一息と云ふ形で、これからは鑑査審査發表の日が再び出品者達の前に待ち佗られる、さうして其處から樣々な悲喜劇も生み出されるのであるが、本年は如何なる人々が鮮展の出品者として光つて居り如何なる作品を代表作として送つてゐるか、次ぎに記して局外者の興味ある期待の鍵としやう◇第一部の出品と四君子は先づお預かりとして人氣ある東洋畫からは如何なる代表作が表はれるであらうか、此の部では先づ指を大木鹿平、宇野逸雲の兩氏の作に期待しなければならぬと云ふ評判である大木鹿平氏は第一回第三回の部展にも入選の榮を持つてゐる、その逸者さで今回は『佛光普照』高さ一丈二尺幅五尺と云ふ大作を出品し宇野逸雲氏は『夢』と題して朝鮮の歷史的な味を出す爲めに畫家と官吏の服を寫生して人物を生かしてゐる。此の二作が人氣作だと評されてゐるのも無理からぬことであらう。◇次いで盛い處で淺川伯教氏『悲平通り』『鶴』等の作は深い味を見せるであらう。加藤松林氏は『南鮮の溪』『林の曉』他に一點紫田紫門氏は『平和の民』と『一閑の靜日』と云ふ溫和な作を三戸萬象氏は立避れて『驟雨』一點を陳内松齡氏は支那遊行の土産として『古塔淺暉』他二點を出品する◇又平野左門氏は『雁』を仕上げ小森二郎氏は『秋聲』を『落光溶溶』他一點を然の遊作で送りが得意の佐藤三代治氏は『長江所見』を李道榮氏は得意の『蟹』を『かてか『緋鯉』他一點で知られてゐる高野南陵氏は去年の魚に味を占めて等賞を得た醉香遊氏は『露山溢趣』金龍洙氏は『前夜』と『山泉』の二點を大部長郎氏は『瀧日さす丘の』一點を更村源太郎氏は『蒐葉』を何れも種々の力作として出品することになつてゐる。◇其他若い處では堅山担氏が『夕日薄れゆく谷間より』と題した風景と『靜物』には八百屋の店頭の極な賑やかな野菜の數々を取入れた美人畫家の佐々木蕉月氏は『雛生頭』を出品した。此の部の女流としては何と云つても土居彩畝さんは足立秀子さんが聽いてゐるのであるが、足立さんは東京時代の樣な勢が無くなつて僅に姿素さを見せてゐるが一回二回共入選で入賞することが出來なかつたが今回は『早春』と『靜物』の二點を出品して居る。◇此他に西村重子、中里タミ子、等の女流があり醫師工藤武城氏夫人ユリ子さんも出品して素人としての氣を吐いてゐる。◇それから桐原晩習、金殷鎬、土肥寶、李用雨、各氏は此の部を賑はすに足りる人々である

攝政宮 馬術台覧

攝政宮殿下には二十二日午後二時赤坂御所内の馬場にて森岡近衛師團長以下五十餘名の乘馬隊並に優秀なる士官の馬術を御台覧遊ばされた二十三日は竹田光一師團長以下の馬術を御台覧の豫定なり（東京電報）

盗難の被害品を 早く取りに來い
警察では困つて居る 鮮人より内地人が横着

盗難に罹つた被害者が警察に訴へ出たものでも或は又盗難に逢つて無屆で居る人でもその犯人が捕まつて品物が出て來た場合其筋では直に被害者に品物を取りに來いと通知するがさて品が出たことになるともう大丈夫だと安心した爲でもあるまいが中々容易に受取りに出て來ないので警察では一つの難物に何時迄も引かゝつて非常な面倒を見なければならない。それが特に内地人側の方に多いと云ふから感心かざるを得ないのである。朝鮮人の方は概して早速用を片付けて仕舞ふから警察では大助かりださうだ。盗品處分に關しては格別定まつた規定と云ふ無いので被害者の出樣次第で警察の仕事に非常な關係を與へるから一般に是非心がけて品物が出た時

内地の選擧能率は 一時間二千人以上
朝鮮も考へねばならぬ 澤村理事官みやげ話

去月神戸、大阪、京都、名古屋東京各市へ出張中であつた京城府澤村理事官は二十一日夜歸任したが其の談片に曰く『内地では丁度衆議院議員の選擧期間中で到る所選擧氣分が横溢して居た而して其選擧の方法なども餘程進んだもので頗る簡潔に選擧に行はれ一時間の選擧能率二千人以上である京城府の選擧方法も此の點に就ては充分研究せねばならぬと思ふ各市に於ける撒水の狀態を見たが殆ど市として撒水して居ない各町に衛生組合があつて自發的に撒水して居ると云ふ有樣である塵芥處分に就ては各都市の意見が區々で甲の都市で是とする方法を乙の都市では非として居ると云ふ風な有樣で寧ろ混じみて居る併し何れの都市でも困つて居る問題である、神戸市の瓦斯火事は最初非常に理想的だと云ふ考への許に三十萬圓餘の經費を投じて設備したのであるが現狀を聞て見ると豫期に反し電力を多く要し修繕費がかゝり從事員を多く要するので結局失敗のやうである、水道の動力に就て面白い現象は京城府などは石炭より電力に變へようと云ふ今日であるこの内地の都市では電力よりも寧ろ石炭の方が安く付いて居ると云ふ有樣である、討擾器の如きも其設備が簡單で且つ成績は頗る良好である云々』

前借踏倒し

[illegible]網干町大字網干[illegible]當二十八年[illegible]福岡縣小倉市旭町の料理店安野末吉方酌婦[illegible]は去る七日前借千三百圓を踏倒し朝鮮に逃走したので抱主から府内各署に取押へ方を願ひ出た

懸賞藝術寫眞
きのふ審査終了 ◇應募千三百點に達す◇

明治屋京城支店募集の第二回懸賞藝術寫眞は二十日を以て締め切つたが鮮内はもちろん滿洲各地よりも多數の應募あり總數千三百餘點に達し豫想外の人氣でその作品も頗る良好で前回に比し粒が揃つてゐた爲秀なものが多く二十二日正午より審査員武井天羊、伊藤秋畝兩氏立會ひの上本社樓上に於て審査を開始したが應募點數の多きと審査精密のため非常なる時間を要し午後二時頃第一回豫選を終り二回三回と豫選を進めて午後七時すぎに至り漸く審査を終了し一等以下五等まで及び佳作三十五點を決定したが入選者氏名は二十四日夜發表の筈

黄金館の
學者馬
二十三日から一週間 夜間興行に限り有効
讀者優待券
割引料金（六十錢を四十錢 八十錢を六十錢）（一枚二人通用）
京城日報社

[illegible]常陸島[illegible]東關[illegible]射水川[illegible]大門岩[illegible]若太刀（突き落し）[illegible]小野川[illegible]八日目成績

スミス機を先頭に 米機湊に安着
海岸は歡迎の人々で埋る

二十二日は朝來快晴無風の飛行日和で日米國旗を掲げた小汽船は徒に旗を手に日本國旗を掲げて海岸に群れ掛けた見物人を以て海岸は埋められた十一時二十分北方の空に機影を認めスミス機を先頭に三機は悠々と湊に着水した、湊の上空を一周した後十一時四十分無事着水した（湊電報）

霞ケ浦へ向ふ 元氣益々旺盛

米國飛行將校三機はガソリンを補給し歡迎會に臨した後午後零時半湊を發し霞ケ浦に向つた、三飛行家の元氣は益々旺盛である（湊電報）

霞ケ浦に 無事到着 きのふ後五時半

米機三機は二十二日午後五時三十五分無事霞ケ浦に到着した（土浦電報）

飛行將校 歡迎會 各地で引張凧

米國飛行將校三機は二十二日早晩霞ケ浦まで一千哩を飛行して無事霞ケ浦に到着したが陸海軍では左の如きプログラムで飛行家を歡迎する事になつた（東京電報）

二十三日、午後五時半から霞ケ浦航空隊司令主催の晩餐會
二十四日、午前入京、三飛行將校は米國大使館訪問、更に我陸海軍省を訪問午後一時帝國ホテルで陸軍大臣の午餐會、午後三時半、久邇宮邸で帝國飛行協會の有功章授與あり午後五時から米國協會のアットホーム、午後六時から八時迄米國大使館附武官の非公式晩餐會、當夜ホテルに一泊
二十五日、午前帝國大學の歡迎會正午後藤邸で帝國飛行協會午餐會午後五時から紅葉館で安滿委員長晩餐會當夜霞ケ浦宿泊
二十六日、出本へ向け出發

大繁昌の 廉賣デー

本社代理部の夏物洋雜貨廉賣デーは非常な好評を以て迎へられ第一日は大繁昌裡に終了したが今明兩日も引續き開催する筈、商品はすべて市價に比し二三割安の特價で殊に洋傘は特價より更に二割引、其他は五分乃至一割と云ふ勉強振りであるから市況不振の折柄にも拘らずひとり此の廉賣デーのみが異常の繁昌を呈して居るのは蓋し決して無理ではない、一揃よく出るのは何と云つても洋傘が第一で次は蚊帳、子供服、シャツ、ネクタイと云ふ順序である、蚊帳類などは一圓内外で立派なものがあり是も無くなつちうちによく賣れる、賣切れぬうちに一錢も早く代理部へ

學者馬
特別大餘興
攝政宮殿下
各皇族殿下
李王殿下
賜臺覧榮
世界に唯一匹
生きたる名馬
一能ク英字ヲ解ス
一世界各國ノ國旗ヲ知ル
一各種ノ色ヲ識別ス
一年月週日時ヲ知ル
一英文タイプライタニテ自己ノ名ヲ印刷ス
一樂器ニテ國歌君ガ代ヲ奏ス
一敵軍ガ來ル時ニハ大砲ヲ自カラ發射シ國旗ヲ揚ク
黄金館

嵐は去りぬ 全七卷
特別大興行
時代劇 俄武士 五卷
現代劇 戀し得ぬ戀
パラマウント特作

◇オモシロクテタメニナル◇
朝鮮小學新聞
父兄のよみ物 家庭新聞 がそへてあります
見本無代進呈 振替で申込下さい
京城永樂町 朝鮮小學新聞社

公示催告

京城府旭町一丁目一番地 申立人 光武新
一、額面金參百九拾圓ノ小切手 一通
但大正十三年三月十八日附京城府法院前城主任官朝鮮殖産銀行振出光武新渡日本銀行京城代理店宛ノ分
右證券ニ付申立人ヨリ公示催告ノ申立ヲ爲シタルニヨリ其所持人ハ大正十三年十一月二十八日迄ニ當院ニ權利ヲ届出且其證券ヲ提出スベシ若シ届出ナキトキハ其無効ヲ宣言スベシ
大正十三年五月二十一日
京城地方法院

ワダカルシユーム錠
妊婦胎兒を保護し 分娩時の障害を除く
安産のために
楢林醫學博士推奬 片瀬醫學博士鑑査
（片瀬博士說明書進呈）
大阪道修町 發賣元 和田卯助商店

世界的大發明（化學ノ生ンダ）ケイフ
專賣特許 ケイフ 硝子ふきん つやふきん
一度で拭く程美しくなる汚れたら洗濯して何回でも使へます
製造元東京 日本ケイフ製造所
京城府南山町三ノ一三 鮮滿代理店 森商行 電本三〇九五
◎特約店募集

母なつ子病氣ノ處本日午後三時五十分死去致候間此段御通知申上候
追テ葬儀ハ途中行列ヲ廢シ二十三日午後五時若草町西本願寺京城別院ニ於テ相營申候
大正十三年五月二十二日
男 飯泉幹太
孫 一郎

夏物洋雜貨
廉賣デー
五月二十二日より二十四日迄
於京城日報社代理部
一、婦人界何レモ本年流行ノ粋
一、ネクタイ珍柄
一、輕快ナ子供服數種
一、ワイシャツ一圓五十錢ヨリ
一、夏帽子色々揃
一、クレプシャツ女シャツ種々
一、本年入荷ノ蚊帳、食卓覆
一、靴下類、ハンカチ外イロ〳〵
一、半額ノ見切品モ澤山取揃
是非此ノ機ヲ不逸御買上ゲヲ
八時ヨリ 午后六時迄
京城日報社代理部 電話光化門 四〇五 四〇六番

醤油醸造場賣物 一、場所 水原城内 一、土地[illegible]八拾九坪 一、建物[illegible] 一、仕込道具三百石完備 右來ル六月八日午后二時競爭入札ニ附ス御希望ノ方ハ實地御見分アリタシ 水原醸造合資會社

乳牛 北海道ホルスタイン[illegible] 京城東小門外 平山牧場

バイオリン 民八[illegible]

特別欄

入用[illegible]
求人[illegible]
醫師[illegible]
牛乳[illegible]
募集[illegible]
採用[illegible]
古本[illegible]
恩給[illegible]

京日案内

大川内ノ灸 朝鮮唯一 斯界ノ權威 京城本町二丁目四五

演藝案内

黄金館 帝キネ共營 毎日晝夜
△週間特別大興行 當る二十三日より二十九日まで
小阪映畫専屬
◎時代劇 **俄武士** 全五巻 津守玉枝主演
◎現代劇 **戀し得ぬ戀** 全六巻 歌川八重子主演
パラマウント特作映畫
◎人情劇 **嵐は去れり** 全七巻 名花メリー・マクラレン嬢主演
特別大餘興
◎世界に唯一匹 **學者馬來る**
御覽の光榮を有する名馬 國大學を始め各學校より多大なる賞讃の辭を賜わり…
馬の演ずる魔術?? 能く英字を解し、各國の國旗を知る、世界各國の國歌を識別す、各種の色を識別す、年月日時を知る、世界各國の名士の姓名を記憶す、世界の都市を知る、英文タイプライタにて自己の名を印刷す、數學は加減、乗除にて國歌君が代を奏す、今しも敵軍が我國を襲ひし時は之を聞へば自から大砲を發射して敵軍を撃退せる其他色々技術を演ず、國旗を掲げる…
入場料 一等券八十錢 二等券六十錢 招待券は御遠慮下さい

大正館 松竹共營 毎日晝夜
◎大メトロ社大映畫 當る廿一日超特別大提供
◎正喜劇 **頑固征伐** 全五巻
▲パートライテル ▲アリス・レーク嬢共演
◎松竹キネマ社最近撮影
◎現代劇 **はたちの頃** 第一第二第三編
栗島すみ子 柳咲子 梅村蓉子主演
可弱い女性の運命の彼岸、それは何に依つて定められるのでせう? 本編は物語られる三人の若き女性は、各々其境遇と性格を異にして居ます。先づ第一の女は厳父の意見に服從して戀人を思切りその愛なき結婚を余儀なくされました。第二の女は虚榮の心深く而も身分不相應な物的幸福を得まして汚名に甘んじて愛人と理想の生活に入るべく家出をしました。第三の女は父に背き不幸者の…

◎松竹下加茂代表映畫
市川荒太郎東愛子入社第一回作品
◎大時代劇 **黒法師** 全十巻
市川荒太郎外幹部二百餘名の外に臨時雇五百名甚四百余頭を驅使し三臺のキヤメラを以て縦横無盡に撮影の極致を完めたる大錦繪にして本邦映畫界を風靡すべき我松竹社最大の收獲品なり
◎超特別大興行なれ共特に普通料金を以て提供仕候

喜樂館 京城本町一丁目 電話五九七番
當る二十一日ヨリ 謝恩的大興行
◎實寫 ◎滑稽 十五世記の武者行列 一巻
◎京都派第二部作品 その夜 二巻
◎純映畫劇 **曠野を行く** 五巻
主演 島木香一、千草香子、水島亮太郎
月を眺て行きし愛人を偲ぶが如く十年の獄裡生活から勇敢が甚作の馬車に依つて十年以前泉と云ふ盗家を乗せ我家へ連れ戻つた恐ろしい追憶の夢や悲劇の一夜を恐怖と悔恨を以て思ひ出された彼れは泉と云ふ盗家に妻を奪われ彼を殺した罪で十年の苦役を今満期放免されたのである奇し運命の戯れに弄ばれてゆく苅倖の物語り
◎米國パテー會社提供
◎連續活劇 スピードハッチ 自五編 至六編

中央館 毎日晝夜
◎日活京都派松之助大猛演
◎任俠劇 **野狐三次** 六巻
大目陰大破滅は其極に達し稀有なき大活劇は疾風の如く捲起る
松之助吉十郎延二郎斑松郎一流のキビ〳〵した大俠客劇は見るからにして夏尚寒きものあるべし來り見よ此の激賞を受けし大映畫
マキノ映畫
○當る廿二日より謝恩週間
○サンヒルム社作
◎喜劇 **男の意地** 全二巻
◎喜劇『**郷關を出で**』全四巻
大政治家を夢見て郷關を出でた青年有田は大都會の關門に立ち遂に大の理想に生んとする彼の心は蹉つて止まなかつた彼が人となる迄喜悲劇の渦が巻き起る
米國セルトチンゲル映畫社特作品
◎ダイクター・センチンゲル原作
人情劇『**弗魔**』全六巻
撮影ジョン・エススタマー氏

京龍館 電話龍山三一一番
○當る廿二日より謝恩週間
○サンヒルム社作
◎喜劇 **男の意地** 全二巻
◎喜劇『**郷關を出で**』全四巻
大政治家を夢見て郷關を出でた青年有田は大都會の關門に立ち遂に大の理想に生んとする彼の心は蹉つて止まなかつた彼が人となる迄喜悲劇の渦が巻き起る
米國セルトチンゲル映畫社特作品
◎ダイクター・センチンゲル原作
人情劇『**弗魔**』全六巻
撮影ジョンエスタマー氏
◎マキノキネマ等特作品
カレン・ランダース氏 エヴァ・ノヴァック嬢 共演
原色ハイスラ・ヴァンス氏
○天下一の大馬鹿役天才名優
藤井民治氏笑演力作
阪田要三郎、生野初子、本間直司、大谷万六氏共演
◎喜劇『**乞食が武士に**』なつたお話
それは天正の昔織田の政権漸く旁吉の手に掌握されんとして風雲六十餘州を惨たらしめた頃浮浪者與平次嘉平次が秀吉の命を救ふ頓智の一綿=料金普通=
(嵐の孤兒)公開迫る!!

浪花館 明治町 電話本二六〇
當る廿一日より川瀬醫者安來節 勝谷宮殿下御前出演の光榮 安來節 優勝團 **壽美の家一座** 大一座
安來節、鰌掬の五木松節、鰌太鼓、出雲節、江差追分、博多節、安來節、宣傳節、高級萬歳、浪花節、出雲けん落語ものまね、ごじようすくい

大學目藥

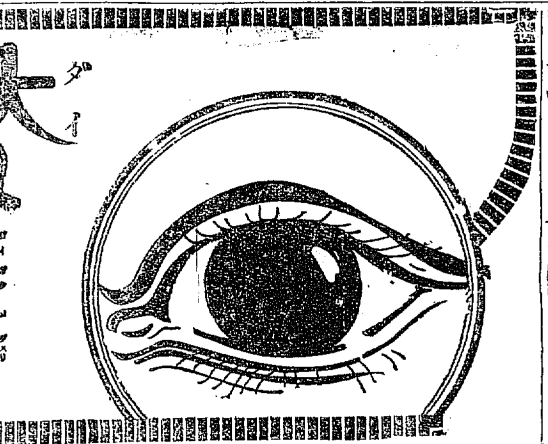

ダイガク メグスリ
大學目藥は
トラホーム、はやり目、こり目、星目、打撲目、かすみ目、たゞれ目、血目、其他眼病一切にキヽメ第一である
十歳以下には小兒用大學目藥あり
參天堂合資會社
大阪市北濱

英國食糧省御用品
皇室(伊太利)(西班牙)御用品
英國内親王メリー殿下御愛用
粉末ミルク
グラキソ
母乳に代り牛乳に優る

粉乳の用途と製法
用途に主として育兒用と製菓用とあり、本品は育兒用として理想的のものなり、又製法にスプレー法とロール法とあり。後者を以て理想とせらる。本品のみが之によりて製造せられたれば品質に於て世界無比なる事を光榮とす。
使用者は品質の撰擇を誤り給ふ勿れ。

見本 説明書 進呈
總發賣元 醫藥販賣株式會社 大阪市東區道修町三丁目 電話東五一〇一番
特約店 京城南大門町 … 藥店

星製藥のペネル博士

一 世界第一のフランス化粧品製造會社長の推薦にかゝるペネル博士が我が星製藥に來て舶來品に優る白粉を作つて居るのが大評判になりました。
二 ホシ美化粧品は輸入税なしの舶來品たと云ふので、昨今の賣行は實に素晴らしいものであります。

ホシ美水白粉 定價 小册五錢 大六十錢
ホシ美練白粉 定價 三十五錢
ホシ美固練白粉 定價 七十錢

資本金五千萬圓
星製藥株式會社
東京 圖

醫學博士 古城憲治
賛化病院
京城明治町一丁目 電話二四〇番
内科 小兒科 入院隨意 施療す 毎日五名を限る

内科 眼科 小兒科
京城黄金町三丁目永樂町通り
本田病院
院長 本田建義
入院隨意
京城肛門病痔疾療院
普通病室 隔離病室
病院電話本局二四三番 自宅電話本局二〇九番 京城二三二八番

佐々木
胃腸病院
京城明治町一丁目
電話本局一六五九番

一瓶一家
父のヒゲ剃り後に
母のかくし化粧に
姉のお化粧下地に
妹の通學整容料に
ほんのり色白くなる
レートフード
この一瓶は一家の重寶!

東京・大阪
平尾贊平商店

仁川宮町
西洋料理 **東洋軒**
電話五一九番

朝鮮郵船定期
朝鮮郵船株式會社 電話 長門 化光 二八四番 二八六番 二八五番 二八七番
◎釜山支店 佐藤町 電話一八四四番
◎元山支店 海岸通 電話一〇二番
◎仁川出張所 海岸町 電話三五一番
◎京城代理店 蓬萊町 電話國光二一七〇番

○元山代理店 吉田運輸會社
釜山丸 五月廿四日 大阪行
會寧丸 五月廿二日 下關行
忠清丸 五月廿五日 江原道行
立神丸 五月廿三日 敦賀行
平壌丸 五月廿五日 清津直行
京城丸 五月廿三日 清津行
京畿丸 五月廿三日 雄基行
南津丸 五月廿六日 浦鹽行

○釜山代理店 大池回漕店
天安丸 五月廿三日 東京行
新義州丸 五月廿八日 大阪行
會寧丸 五月廿五日 下關行
ひより丸 五月廿五日 新義州行
會寧丸 五月三十日 北鮮行
清津丸 五月廿四日 浦鹽行
忠城丸 五月廿三日 鬱陵島行
咸鏡丸 五月廿六日 江原道行
慶尚丸 五月廿六日 濟州島行
大國丸 五月廿四日 木浦行

○木浦代理店 山野回漕店
天安丸 五月廿二日 東京行
新義州丸 五月廿六日 大阪行
錦營丸 五月廿三日 釜山行
濟州丸 五月廿三日 濟州島行
全州丸 五月二日 多島海行
公州丸 五月廿六日 仁川行
ひより丸 五月廿六日 鎮南浦行
全州丸 四月 月出島大廻行

○仁川取扱店 郵回漕部
芝浦丸 六月三日 東京行
新義州丸 五月廿四日 大阪行
ひより丸 五月廿九日 新義州行
全州丸 六月二日 木浦行
互濟丸 毎日 海州行
盛德丸 五月廿三日 鎮南浦行
平安丸 五月 日 大連行
平安丸 五月廿五日 安東・大連・青島行

大阪商船出帆
仁川出帆
◎大阪行(群山木浦經由)
◎第五十八號 (…丸)
×大信丸 四月廿七日午後三時出
△順蕃丸 四月廿九日午後三時出
○京貴船丸 四月廿五日午後三時出
◎鎮南浦行
千山丸 一月廿九日午後三時出
◎鎮南浦安東縣行
△△丸 十二月廿九日午後三時出

元山出帆
◎城津、清津行
湖北丸 四月廿八日午後四時出帆
◎釜山、門司、宇品、神戸、大阪行
新高丸 四月廿七日午後五時出帆

大連出帆
◎上海蘇州基隆高雄行 (但し○印は青島寄港)
湖北丸 五月二日午前四時出帆
盛京丸 五月十日午後四時出帆

内地各港出帆主要航路
●臺灣行毎月十三回 ●南米行一年十回 ●滿洲行毎月一回 ●孟買行毎月二回 ●北米行同一回 ●印一等御斷 △印船客御斷 ●南洋行同一回
大阪商船株式會社仁川支店
電話一貳・貳一〇・五五
京城内鮮運會社支店電話二〇七番
仁川京城通り盛旅館電話二六番
事務扱大仁川本町盛田組電話二八四番
佐藤 仁川港町盛田組電話四二三番

仁川出入
三菱商事會社船舶部
住 尾道阪神行 帆
大黑山丸 五月廿一日入港 十二月二日出帆
第二御崎丸 一月十日入港 十三日出帆
鎮南浦行
長浦丸 十月 日入 十一月 日出
三菱商事株式會社船舶部
仁川代理店
浦崎商店回漕店
仁川本町四丁目
電話長五〇長三〇五長一〇八番